AÑO SEGUNDO — Núm. 562 | PORTE PAGADO | Dirección, Redacción y Administración: AVENIDA DE MAYO 769 | Buenos Aires, jueves 6 de septiembre de 1917

Todas las cartas destinadas a la Redacción deben ser dirigidas al Director.

Como el diario no puede responsabilizarse por los manuscritos que se le envíen, ruega a los autores guarden copia de ellos.

Dirección Telegráfica: EPOCA, Buenos Aires

Teléfonos: Unión Telefónica 5194-95-96-97 98, 3685, 6586, 7126. Cooperativa Telefónica 3927-3928.

La Epoca

PRECIOS DE SUBSCRIPCION

CAPITAL

$ m|n. 1 mes 2. | $ m|n. Tres meses 6. | $ m|n. Seis meses 12. | $ m|n. Un año [illegible]

PROVINCIAS

$ m|n. 1 mes 2.50 | $ m|n. 3 meses 7.50 | $ m|n. 6 meses 15 | $ m|n. 1 año [illegible]

EXTERIOR

$ oro 1 mes 2.50 | $ oro 3 meses 7.50 | $ oro 6 meses 15 | $ oro 1 año [illegible]

Número del día, 0.08. — Número atrasado (dentro de los 30 días), 0.20. — De fechas anteriores, 0.50.

LA EPOCA se envía directamente por correo a toda persona que lo pida, acompañando el importe correspondiente. Los pedidos de subscripciones para el interior de la República se atenderán por cualquier número de días a razón de 0.08 el ejemplar.

VEASE EN LA PAGINA FINAL LA INFORMACION DE ULTIMA HORA

6 DE SEPTIEMBRE DE 1917

La reforma del Banco Hipotecario

Entre los grandes proyectos presentados al congreso por el poder ejecutivo, ha pasado poco menos que inadvertido el de reforma de la carta orgánica del Banco Hipotecario Nacional. Esta aparente indiferencia se explica por el hecho de haber absorbido la atención pública y la de las cámaras la discusión del empréstito interno y del propósito del gobierno de crear una institución central de crédito que regule el cambio internacional y de a nuestra moneda circulante la elasticidad de que carece. Explícase, además, por el deliberado silencio que ha guardado cierta prensa ante la mencionada reforma, la cual — apresurémonos a decirlo — no puede ser mejor, pues importa beneficiar los más vastos intereses del país y desarrollar los elementos más firmes de la riqueza nacional, como veremos en seguida. Romper ese silencio significaba aplaudir la acción del gobierno, y esto es precisamente lo que se trataba de evitar.

Somos, como todos sabemos, un país eminentemente agrícola y ganadero. En los campos está nuestra riqueza y a ellos debemos el prestigioso puesto que ocupamos entre las demás naciones de nuestro continente. Más aún: gracias a ellos nos ha sido posible salvar hasta ahora con éxito las dificultades que han surgido en esta hora trágica de la vida universal y podemos aspirar a aprovechar plenamente las ventajas que nos brinda nuestra situación, en cierto modo excepcional en estos momentos en el mundo. Las rentas que la tierra nos procure han de servir — lo que también entra en los propósitos del ejecutivo — para dar un impulso mayor a las industrias manufactureras, ya que las circunstancias son propicias. Es inútil encarecer los beneficios de tal impulso, desde que él contribuiría a que llegásemos prontamente a la conquista definitiva de nuestra independencia económica, que hallarse aún en el viejo tiempo, cuando los pedidos de intervención eran una burda comedia, tramada a objeto de mantener oficialismos que caían en el desprestigio y supone que, como entonces, una intervención federal puede resultar un mal peor que el que se quiere corregir, tal como ocurrió, para no poner sino un ejemplo cercano, con la que realizó en Corrientes el ministro de marina del gobierno anterior.

Pero es el caso que el viejo sistema no existe ya. El actual gobierno, cuyos fundamentos de honestidad política son incontrovertibles, no busca sostener organismos tambaleantes. Su misión es de renovar y rejuvenecer las instituciones nacionales merced a la libre elección por el pueblo, de sus autoridades, sin presiones de las oligarquías locales, como tampoco del partidismo del gobierno federal, y es por eso que cuando decreta una intervención, ella es recibida como una salvadora medida. El ejemplo de Buenos Aires es concluyente.

Por eso mismo, porque las intervenciones federales son en la actualidad verdadera expresión de saneamiento institucional es que se las solicita desde las provincias que no han logrado aún desprenderse de un régimen desprestigiado. Porque hay un anhelo inmenso de que la racha de saludable renovación que pasa por la república, llegue hasta aquellos rincones donde se ha encastillado lo que queda de una organización viciada, que debe desaparecer.

Pero "La Prensa", que es el colega a que aludimos, procede, al juzgar así sobre las intervenciones, con un criterio anticuado, que evidencia la cantidad de rémoras que se han pegado

[illegible] desde el punto de vista militar, fuera de haberse demostrado, en la guerra actual, la posibilidad de franquear territorios a base de automóviles, como medio ideal de locomoción.

A la República Argentina le interesa el problema de los caminos tanto como el de sus vías férreas.

Por cada kilómetro de riel colocado en nuestras tierras, debiera habilitarse, por lo menos, tres kilómetros de grandes rutas nacionales, bien pavimentadas con hormigón, provistas de arboledas y demás peculiaridades de esas vías de tránsito.

No dudamos que el gran camino será próximamente una realidad, dentro del margen que deja libre la magnitud de la cuestión. Porque no es lógico suponer que toda la red de vialidad, así concebida, se haga de buenas a primeras. Bástenos con tres o cuatro grandes rutas troncales que crucen en toda su extensión las principales zonas productoras del país.

El camino vecinal, ya pertenece a la iniciativa de los propios vecindarios.

Los proyectos financieros

En vista de que el estudio de los proyectos financieros del ejecutivo, por la comisión de hacienda de la cámara de diputados, demorará algún tiempo y que por lo tanto la sanción de los mismos no se hará dentro del plazo que exigen compromisos urgentes de la administración, el ejecutivo solicitará del congreso autorización para realizar la operación con el Banco de la Nación, que se indica en el proyecto de empréstito.

LA MUERTE DEL EX CABO RODRIGUEZ

El juez instructor en el sumario seguido respecto de la muerte del ex cabo Rodríguez, comandante Urtubey, ha pasado a la sanidad militar, por hallarse enfermo. El ministro de marina ha pedido a ésta le informe a la brevedad posible si el restablecimiento del comandante Urtubey puede producirse dentro de 24 o 48 horas a lo sumo, para que, en caso contrario, se nombre a quien ha de reemplazarlo en el ejercicio de sus funciones.

Asociación de Sordomudos

Entrega de un pliego de peticiones

Esta tarde ha sido entregada a la comisión directiva de la Asociación de Sordo-Mudos, por una comisión especial, una nota que lleva numerosas firmas, en la cual, después de hacerse una severa crítica a varios actos de esa comisión, cometidos en perjuicio de los fines de la institución, se solicita el nombramiento de cinco miembros de esa junta para que en consorcio con la comisión especial estudien el asunto y vean la forma de hallarle una solución satisfactoria.

También se pide la renuncia del presidente de la comisión directiva y la expulsión del secretario general rentado, que es oyente-parlante.

Por último se consigna la necesidad de reformar los estatutos de la sociedad y el reglamento interno, así como la reconsideración de las medidas y disposiciones adoptadas hasta la fecha por la indicada comisión.

De la respuesta que se dé al petitorio depende la actitud a seguir por los firmantes

Los mensajes y el Congreso

Según parece, no son tan ineficaces o intempestivos como afirman ciertas gentes, los mensajes de apremio dirigidos por el poder ejecutivo al congreso y que tantas veces han servido de pretexto a la prensa opositora para atacar al gobierno. Prueba de ello es que al solo anuncio de un nuevo mensaje, reclamando labor eficiente, la comisión de hacienda de la cámara de diputados se ha apresurado a ocuparse del proyecto de empréstito, que, como se sabe, se halla en su poder desde hace dos semanas.

La desidia es un mal crónico de nuestro parlamento, y para esos males lo más indicado son los remedios enérgicos. Desde luego, reconocemos que los mensajes han resultado eficaces, porque ellos dan a comprender al pueblo, de manera clara y terminante, el abandono que de sus más rígidos deberes hacen los miembros del congreso, para entregarse a una estéril agitación partidista. De allí que ante la amenaza de un nuevo documento de esa especie, la cámara se dé prisa por demostrar que trabaja ante la opinión pública, que tiene derecho a exigir que sus representantes se preocupen de los intereses del país, antes de supeditarlos a mezquinos intereses de banderías políticas.

Las intervenciones

Un colega de la mañana, refiriéndose a los pedidos de intervención interpuestos por las provincias, halla ocasión para hacer una serie de consideraciones sobre las intervenciones en general y termina dando un paternal consejo a los partidos y a los gobiernos de provincias, pues "las intervenciones, dice el colega, constituyen un vicio que mina las bases del sistema federativo y resultan funestos para el adiestramiento de los pueblos en la práctica del "self government".

Para apoyar su tesis el colega se refiere a lo que han dado por resultado las intervenciones federales a las provincias, cuyas instituciones poco han ganado con la aplicación de ese recurso, y recordando que en muchos casos la verdad institucional y la probidad democrática retrogradaron en cambio de avanzar.

"La Prensa", que es el colega a que aludimos, procede, al juzgar así sobre las intervenciones, con un criterio anticuado, que evidencia la cantidad de rémoras que se han pegado

se preocupan del porvenir y que saben que estamos apenas en los comienzos del engrandecimiento como nación, a que tenemos derecho por los recursos de que disponemos.

Por lo que antecede, se comprenderá que es plausible todo esfuerzo tendiente a aumentar en solidez y en proporciones nuestra riqueza agrícola y ganadera. El autor de la reforma del Banco Hipotecario ha tenido ese fin en vista y ha elaborado su proyecto con tino y teniendo en cuenta las características de nuestro ambiente económico. El Ejecutivo desea fomentar el crédito territorial con el objeto de que éste concurra a satisfacer las necesidades crecientes de la producción. Al efecto, se propone, mediante el proyecto en cuestión, alentar hasta dónde lo permita nuestra fuerza económica, la ganadería, la colonización y la agricultura, facilitando la subdivisión de la tierra y poniendo al colono en condiciones de adquirirla y explotarla. Para esto se ayudará al colono pecuniariamente en la medida que la prudencia aconséje en cada caso.

El plan de reformas es vasto. Consisten éstas principalmente en préstamos para colonización en crédito ganadero y en el seguro efectuado por el Banco. Con este plan se llegaría a convertir gradualmente en propietario al agricultor inmigrante y al arrendatario actual. Para ello se crearían colonias hipotecarias mediante créditos que alcanzarían hasta el 80 por ciento del valor de la propiedad hipotecada, una vez comprobada la condición de pericia agrícola del solicitante.

La difusión del préstamo, a largos plazos, consecuencia inmediata de la reforma, permitirá al pequeño agricultor el trabajo tranquilo de la tierra, que será suya, sin sufrir las angustias actuales, y sin verse obligado a privarse de la mejor parte de sus ganancias por causa de un sistema erróneo y en cierta manera injusto. La nueva forma del trabajo ha de dar por resultado la mayor extensión de la superficie cultivada — que es la misma desde hace diez años — y el acrecentamiento de la fortuna pública. La emisión de cédulas, necesaria para llevar a cabo el plan enunciado, deberá hacerse con prudencia — y se hará así, seguramente, — a fin de evitar los efectos en la plaza de un fuerte aumento en la circulación de esos títulos. No sería difícil, dicho sea de paso, que las nuevas cédulas fueran negociadas, a pesar de la guerra, en Nueva York, en donde el mundo capitalista se muestra muy interesado en todo lo concerniente a nuestro país. Se sabe que los Bancos neoyorquinos no vacilarían en adquirir valores argentinos y hasta se asegura de fuente insospechable, que así lo harán apenas se pongan en circulación los títulos del empréstito que acaba de sancionar la cámara alta.

Se ve, pues, que el proyecto del gobierno no es sólo loable por los fines que persigue — lo que por sí sólo bastaría para aconsejar su aprobación, — sino también porque se puede realizar sin afectar en forma peligrosa, intereses ya existentes.

Fórmula mendocina

No ha sido posible concentrar todavía la fórmula con que han de presentarse a disputar el triunfo al radicalismo, los concentrados de Mendoza y los populares gubernistas, fusionados con el propósito de oponerse al avance de nuestro partido.

Los señores Villanueva, Civit y el general Aguirre, arreglaron entre ellos los candidatos a gobernador y vice que brindarían con magnanimidad y desinterés al pueblo mendocino, así como el reparto de otras posiciones públicas. El senador Civit, sin tener en cuenta para nada la opinión de los flamantes aliados de hoy, encarnizados enemigos de ayer, había aceptado la proclamación de su nombre, así como el ofrecimiento de un gran banquete, porque el señor Villanueva aseguraba el sometimiento incondicional de sus amigos a lo que él les dijera.

Aderezado así el pastel y puestos en viaje a la capital andina, para arreglarlo todo definitivamente, los dueños de la situación impugnaron el nombre del señor Civit, estimando que sería una imprudencia pronunciarlo ante el electorado. La ingrata memoria de la actuación de este ciudadano se halla demasiado fresca para lanzar tamaño desafío e imponer semejante candidatura, o la de algunos de sus compañeros de causa para el primer término gubernativo Cuando mucho, el vice podría ser un civitista.

El gobernador Alvarez no tiene inconveniente en imponer su sucesor, y así indica los nombres de José A. Salas, Joaquín Guevara, Jacinto Anzorena y Melitón Arroyo; un explicable y prudente escrúpulo le veda amenazar a su provincia con una tercera gobernación del señor Civit. Los vientos democráticos que soplan suelen cohibir a los más impenitentes políticos de tierra adentro.

Las giras del Interventor

VIAJE A CHIVILCOY

Prosiguiendo las giras que se ha propuesto realizar el interventor para darse cuenta de las necesidades urgentes de los vecindarios, según lo hemos anticipado, el domingo partirá el señor Cantilo con destino a Chivilcoy en compañía de los ministros.

La comitiva saldrá de la estación del Once a las 9 y 50 a. m., arribando a aquella ciudad a la 1 de la tarde.

El tren de regreso lo tomará el lunes a la 1 y 45 p. m., encontrándose en esta capital a las 5 p. m. del mismo día.

Las grandes rutas nacionales

Una obra que nos hace falta

Anunciamos oportunamente que el gobierno se proponía estudiar un proyecto de ley federal de caminos.

Dicho pensamiento se traducirá en la publicación de las impresiones reunidas hasta aquí cuyo contenido será algo más que una simple referencia administrativa del trabajo de preparación realizado.

La necesidad de los caminos se reveló en todos los tiempos entre nosotros. A medida que la nacionalidad fué consolidándose a través de su progreso económico, la ruta se impuso como objetivo primordial de toda política de obras públicas, esperando que la acción de un gobierno laborioso hiciera suyo el anhelo de los factores supeditados a los fenómenos de la circulación, es decir, toda la vida industrial y comercial del país.

Necesariamente hemos de mencionar ejemplos de afuera, cuando no los tenemos dentro en esta materia.

Las naciones europeas, puede decirse que hacen un verdadero culto de sus caminos, pues velan por ellos, no sólo la nación respectiva, sino también sus provincias, sus municipalidades y las innumerables asociaciones de conservación y fomento de las rutas.

Culto popular, técnico y administrativo al cual se le debe esa visión casi maravillosa de las campiñas abiertas al turismo práctico y barato, que estimula la afición al paseo y a las grandes caminatas.

Esto, en su aspecto popular.

En el orden económico, las redes de rutas, caminos y sendas son otros tantos valores que aseguran la constante movilización de cuantiosas

Exposición Rural de Palermo

VEREDICTO DEL JURADO

Iniciáronse esta mañana, en la Exposición Rural de Palermo, los trabajos de clasificación y adjudicación de premios a los mejores productos expuestos, pronunciándose el jury sobre los siguientes:

55.—Proud Baron 54. — Exp.: Estancias Cecilio López, Ltda. — Primer premio de Shorthoon, de segunda categoría.

Reproductores a galpón. Inscriptos en el H. B. A. Machos Shorthorn. Categoría transitoria. Toros nacidos del 1o. de enero al 30 de junio de 1914.

Concurrieron 26 ejemplares, obteniendo el primer premio el ejemplar que lleva el número 19, Quilmes Shenley, rosillo, por Shenley Bauner y Dahlia, nacido el 11 de marzo de 1914. Expositor, Leonardo Pereyra. Establecimiento San Juan.

37.—Bigarren Guillen T. 0288 — Exp.: Estancias Ignacio Goñi e hijos.—1er. premio Shorthorn de la segunda categoría.

Segundo premio: lo obtuvo el ejemplar número 17, Druid, rosillo, por Sir Héctor y Lady Vinceroy, nacido el 1o. de junio de 1914. Expositor, sucesión Narciso Vivot.

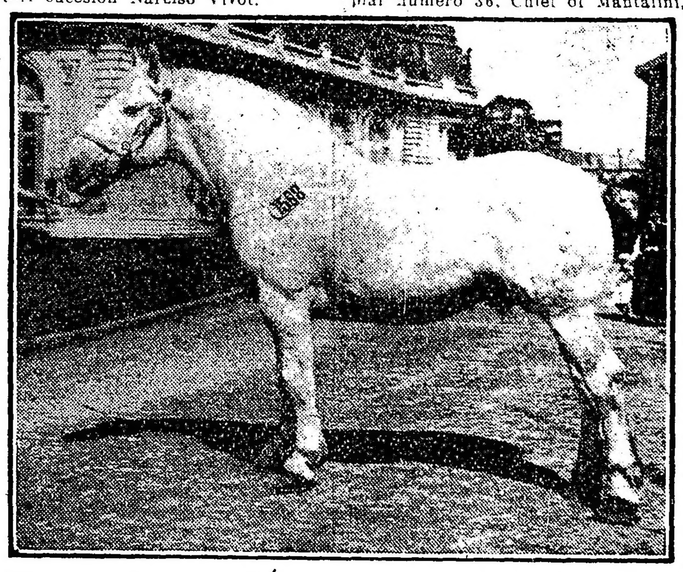

1568—Facundo. R. P. 45, del señor Angel Vélaz. — Primer premio en su categoría.

Tercer premio: le fué adjudicado al ejemplar número 4, Roan Vulcan, rosillo, por Ascott Vulcan y Sanguhar's Ideal, nacido el 17 de junio de 1914. Expositor: Pedro T. Pagés. Establecimiento La Josefina.

Cuarto premio: lo obtuvo el ejemplar número 10, Golden Star, rosillo, por Auchuacree Bustard e Industry, nacido el 21 de abril de 1914. Expositor: Bartolomé Ginocchio e hijos. Establecimiento Santa Amelia.

Quinto premio: correspondió al ejemplar número 3, Boer's Rear Admiral, rosillo, por Ascott Vulcan y Sanquar's Ideal, nacido el 24 de junio de 1914. Expositor: Juan B. Boero. Cabaña Aurora.

Primera categoría. Toros Shorthorn nacidos del 1o. de julio al 31 de agosto de 1914.

Concurrieron 14 ejemplares, obteniendo el primer premio el producto número 37, Bigarren Guillen, rosillo, por Sumbeam's Pride y Newton Princess, nacido el 19 de julio de 1914. Expositor: Estancias Ignacio Goñi e hijos. Chapaleofú.

Segundo premio: correspondió al ejemplar número 33. Conductor, rosillo, por British Ideal y Condesa, nacido el 11 de agosto de 1914. Expositor: Miguel A. Martínez de Hoz. Chapadmalal.

Tercer premio: le fué adjudicado al ejemplar número 27. Boer's Admiral, rosillo, por Admiral y Aurora Boreal, nacido el 20 de julio de 1914. Expositor: Juan B. Boero. Cabaña Aurora.

Cuarto premio: lo obtuvo el ejemplar número 36. Chief of Mantalini, rosillo, por Centennial Mantalini y Violet of Walnut, nacido el 29 de agosto de 1914. Expositor: Alfredo F. de Urquiza. Las Palmas.

Quinto premio: lo obtuvo el producto número 28, Duke of Waterloo, rosillo, por Ascott Vulcan y Ascott Mimí, nacido el 7 de julio de 1914. Expositor: Pedro T. Pagés. La Josefina.

Segunda categoría. Toros Shorthorn, nacido del 1o. de septiembre al 31 de octubre de 1914.

Concurrieron 34 ejemplares, obteniendo el primer premio el ejemplar número 55, Proud Baron, rosillo, por Proud Baron y Lady Annie, nacido el 4 de septiembre de 1914. Expositor: Estancias Cecilio López Lda.

Segundo premio: se le adjudicó al producto número 56, Strowan Clarion, rosillo, por Strowan Clarion y Astrel Stone, nacido el 4 de septiembre de 1914. Expositor: Estancias Cecilio López Lda.

Tercer premio: lo obtuvo el producto número 44, Cecil Aldecoa, rosillo, por Lord Cecil y Castellana, nacido el 30 de octubre de 1914. Expositor: José María Imaz e hijo.

Cuarto premio: correspondió al ejemplar número 70, Briseño Andino, colorado y blanco, por Ascott Rowan y Happy, nacido el 25 de octubre de 1914. Expositor: B. Alchourron. La Brisa.

Quinto premio: se le adjudicó al ejemplar número 71, Brilliant General, colorado, por Melton Brilliant y Pride of the Boyne, nacido el 1o. de septiembre de 1914. Expositor: Alberto E. Castex. El Dorado.

Merecieron mención especial los toros de esta misma raza que llevan los números 7, 9 y 24, correspondientes a la categoría transitoria, y los números 30, 71, 45, 61 y 62, correspondientes a la primera y segunda categoría, respectivamente.

La embajada argentina en Chile

EL GRANDIOSO BANQUETE DE AYER

Discursos pronunciados

Expresivas manifestaciones de cordialidad chileno-argentina

Los actos de hoy

SANTIAGO, septiembre 6 (atrasado). — La embajada argentina tomó ayer un tren expreso para Santiago, deteniéndose en Viña del Mar, cuya localidad fué visitada por invitación de las autoridades y los jefes del regimiento de lanceros. Una banda de música esperaba en la estación.

En varios autos recorrióse la bellísima ciudad situada sobre el mar amplio, con vista magnífica sobre Valparaíso.

Ya de noche, llegóse al Club de Viña, que se visitó detenidamente; bebiéndose champaña. La banda tocó el himno argentino y chileno y al son de la marcha Yungay, fueron acompañados por el pueblo hasta la estación del ferrocarril, donde entre dianas púsose en marcha el tren.

En cada estación el tren deteníase y un público enorme vivaba a la embajada y a la Argentina, especialmente en Calera y Quillota, cuyas autoridades con bandas de música y las escuelas formadas, saludaron a la embajada. Así en todas las estaciones ocurría lo mismo hasta Santiago donde un inmenso público llenaba la estación Central y los acordes de la banda de música alegraban la llegada. En varios coches fuéronse al hotel a alojarse, siendo visitadísima por las autoridades hasta altas horas de la noche.

Hoy la embajada fué recibida por el presidente, concurriendo todos.

SANTIAGO, septiembre 6.—Todos los diarios de hoy realzan por su significación el banquete efectuado ayer en la legación argentina en honor de la embajada. Todos entienden que la [illegible] ha merecido el honor de [illegible] tidos chilenos, por [illegible] zado en todas las fiestas análogas otro acto semejante. Asistieron al imponente banquete las siguientes personas:

Señora María Isabel R. de Gómez, jefe de gabinete don Ismael Tocornal, ministro de relaciones don Arturo Besa, presidente del senado don Eduardo Charme, presidente de la cámara de diputados don Oscar Viel, ministro de obras públicas don Alberto González Errázuriz, ministro de hacienda don Armando Quesada, ministro de justicia don Angel Guarello, senadores don Vicente Reyes, don Enrique Mac Iver, don Eliodoro Yañis y señores don Julio Zeger, don Abdon Sifuentes, don Ventura Blanco, don Luis Barros Borgoño, don Antonio Hunneeus, don Luis Izquierdo, don Enrique Zañartú Prieto, don Juan Enrique Tocornal, don Alejandro Lira, don Jorge Matte, ministro argentino don Carlos F. Gómez, doctor Diego Molinari, subsecretario de relaciones de la Argentina coronel D. Carlos Martínez, agregado militar de la embajada a Bolivia teniente de navío Sr. Zuereta, secretario de la embajada argentina Sr. Héctor Núñez, agregado naval a la misma, secretario de la legación argentina don Julián Enciso, agregado militar de la legación comandante don Joaquín Leiva y coronel don Luis Contreras Sotomayor.

A los postres habló el ministro Gómez, quien pronunció el siguiente discurso:

"Señor ministro de relaciones exteriores: — Estimo altamente la presencia de V. E. en esta casa y la de vuestros colegas de gabinete, la de los presidentes del senado y de la cámara de diputados, la de las altas y jóvenes mentalidades que en plena acción laboran por el presente y el porvenir de Chile y me habéis de permitir que declare con cuanta especial complacencia celebro ver alrededor de esta mesa a los ilustres patricios que no necesito nombrar, guía y orgullo de Chile, más cargados aún de servicios y de gloria que de años y quienes desde lo alto de su vigorosa, envidiable y resplandeciente ancianidad pueden, sin duda, detenerse a contemplar los derivados de su actuación fecunda al señalar con tanta insistencia como serenidad y firmeza a la opinión el camino de la concordia internacional chileno-argentina."

A continuación se levantó el señor ministro de relaciones exteriores, señor Arturo Besa, quien dijo:

"Señor ministro, señora: — También ha sido apreciada por todos los que hemos acudido a vuestra cita la oportunidad que nos habéis proporcionado de acompañaros a festejar al excelentísimo señor Saguier. Habeis reunido al rededor de esta mesa, como muy bien lo acabáis de decir, a hombres de distinta figuración política, unos jóvenes y otros viejos, pero todos poseídos del mismo deseo de celebrar el paso por nuestro país de un estadista de tantos merecimientos personales y tan acreedor a las manifestaciones de que se le hace objeto y unidos todos, también por la amistad sincera, y por el afecto que sentimos por la república Argentina.

"Pertenezco, señor ministro, a una generación que creció empapada en este sentimiento. Soy de aquellos tiempos en que estaban frescos los recuerdos de los ilustres patricios argentinos Mitre, Sarmiento y Alberdi y tantos otros que dejaron en Chile raíces de imperecedera amistad y en que, como hoy, celebramos los triunfos, las glorias y el adelanto portentoso de vuestra patria como si fueran nuestros."

Cúpome también la honra de llevar la representación del congreso nacional a la metrópoli del Plata, en ocasión de los festejos con que celebró su centenario, siéndome dado ser testigo presencial de la sinceridad de las aclamaciones tributadas a mi patria en ese momento solemne en que la voluntad soberana de los dos pueblos afianzó la paz con caracteres de apoteosis. Os ruego, pues, señores, que me acompañéis a beber esta copa, porque la amistad que nos une se mantenga cada día más estrecha y más cordial por el gran estadista de prestigio americano que preside sus destinos y por la distinguida personalidad que hoy nos visita."

Después de breves instantes se puso en pie el señor Julio Zeger, quien fué saludado con una ovación, y con voz clara pronunció el siguiente discurso:

Me han dicho, señor ministro plenipotenciario de la República Argentina, que a los ochenta años expiran todos los protocolos. Esta afirmación y la bondad vuestra me mueven a saludar respetuosamente al ilustre embajador argentino que honra esta fiesta. Aplaudo vuestros elevados conceptos y os agradezco el haberme asociado a este bello acto de fraternidad internacional.

Al terminar su discurso el señor Zeger, fué aplaudido y felicitado por los presentes.

En medio del silencio general y como agradable sorpresa, el señor don Enrique Mac Iver pronunció la siguiente improvisación:

En estos asuntos internacionales, no solamente se deben mirar las cosas bajo el punto de vista de los recuerdos de un pasado glorioso, y las [illegible] por [illegible] ciones anteriores, sino que también no se puede prescindir lo que es el interés de los pueblos. Es grave error, en mi concepto, creer que haya conveniencia en arruinarse uno en contra de otro, so pretexto de crecer por esto. Los intereses positivos, prácticos, crearán la verdadera armonía y la concordia entre los pueblos. Yo alzo mi copa por esta concordia y por esta confraternidad.

Los discursos cambiados causaron viva impresión y comentarios favorables en la selecta reunión. El discurso del ministro doctor Gómez, que fué muy aplaudido, se consideró como una confirmación de los propósitos de buena política del distinguido diplomático.

Se comenta también la presencia de ilustres y viejos patricios que pocas veces se encontraban reunidos en una fiesta de este carácter.

—Anoche se efectuó el banquete que en honor del embajador argentino, don Fernando Saguier, ofrecía el señor don Luis Carlos Borgoño, en su casa particular. Asistieron a este banquete las siguientes personas, señor Luis Barros Borgoño, señora Lucrecia Valdez de Barros, excelentísimo señor Fernando Saguier, señor Diego Molinari, subsecretario del ministerio de relaciones de la Argentina, coronel don Carlos M. Martínez, adicto naval don Julio Zurueta, excelentísimo señor Carlos F. Gómez, ministro de la República Argentina, señor Arturo Besa, ministro de relaciones exteriores; señora Amalia Rodríguez de Besa, excelentísimo señor Claudio Pinilla, ministro de Bolivia, señora Hortensia Gutiérrez de Pinilla, señora Sara del Campo de Montt, señor José Miguel Echenique, señor Javier Figueria L., Sr. Domingo Amunátegui Solar, Sra. María Lecaros de Amunátegui, señor Ventura Blanco Vie, señor Antonio Hunneeus G., señora Magdalena Valdez de Hunneeus, señora Mariana Barros de Orrego, señor Alameero Huidobro V., señora Amelia Valdez de Huidobro, señor Máximo O. del Campo, señor Augusto Villanueva, señor Ricardo Larrain Bravo, señora Ana del Campo de Larrain, señor Luis Barros Valdes, Sra. Rebeca Riesco de Barros, Sr. Alejandro Lira y señor Juan E. Tocornal.

Mientras se celebraba este banquete, la juventud más distinguida de los clubs Unión, Santiago e Hípico ofreció un banquete en el Club Santiago al secretario de la embajada, doctor Héctor Núñez, y al teniente de granaderos Miguel. Ofreció la fiesta don Arturo Claro Prieto, hablando también don José Manuel Lecaros, Carlos Cruzat Vicuña, coronel Contreras Sotomayor y Matte Elzaguirre, contestando en una felicísima improvisación el secretario de la embajada señor Núñez, quien fué muy aplaudido porque contestó recordando un párrafo de cada uno de los oradores que le precedieron. Esta comida ha sido la más jovial y simpática de todas ofrecidas, asistiendo a ella sesenta personas.

SANTIAGO, septiembre 6. — En el día de hoy distinguidos miembros de la sociedad de Santiago, ofrecerán un almuerzo en el club de la Unión, en honor del señor Saguier y personal de la embajada. En la noche, S. E. el presidente de la República ofrecerá también una comida en la Moneda.

—Un grupo de generales y coroneles de nuestro ejército residentes en la guarnición, ofrecerá una comida en honor de la delegación militar de la embajada argentina, coronel Martínez, en el Club Militar.

—Los capitanes y oficiales del re-

Fiesta patria de los libanenses

EL ACTO DE ANOCHE

Lucidas proporciones alcanzó el acto que en conmemoración de la autonomía del Monte Líbano, acordada el 6 de septiembre de 1861, se efectuó en los salones del Plaza Hotel.

Fiesta simpática por todos conceptos, desarrollóse dentro de un ambiente de cordialidad y patriotismo digno del acontecimiento que se rememoraba.

Desde antes de la hora indicada, mero de comensales, y a la hora de los brindis, el señor Alejandro Cardachi se puso de pie para ofrecer la demostración. En frases de cálido entusiasmo el orador expuso el significado de la fiesta y las razones que había para dedicarla al representante de Francia ante nuestro gobierno y a los hijos de ese país glorioso que prestan su valioso concurso a la gran obra del engrandecimiento argentino.

Sus frases fueron aplaudidas ruidosamente por la concurrencia, que al finalizar su discurso, le hizo una verdadera ovación.

reservas.

Feliz en su oratoria, el doctor García fué asimismo entusiastamente aplaudido.

El ministro de Francia, M. Jullemier, agradeció en conceptuosos términos la demostración, afirmando que Francia cumplía las promesas que hiciera con motivo de la declaración de la independencia del Líbano.

También tuvo el distinguido diplomático un amable recuerdo para LA EPOCA, a cuya eficiente acción se refirió.

Sus últimas palabras fueron apagadas por la explosión de un aplauso extraordinario.

Luego hablaron también don Ar-

EL BANQUETE DE LOS LIBANENSES

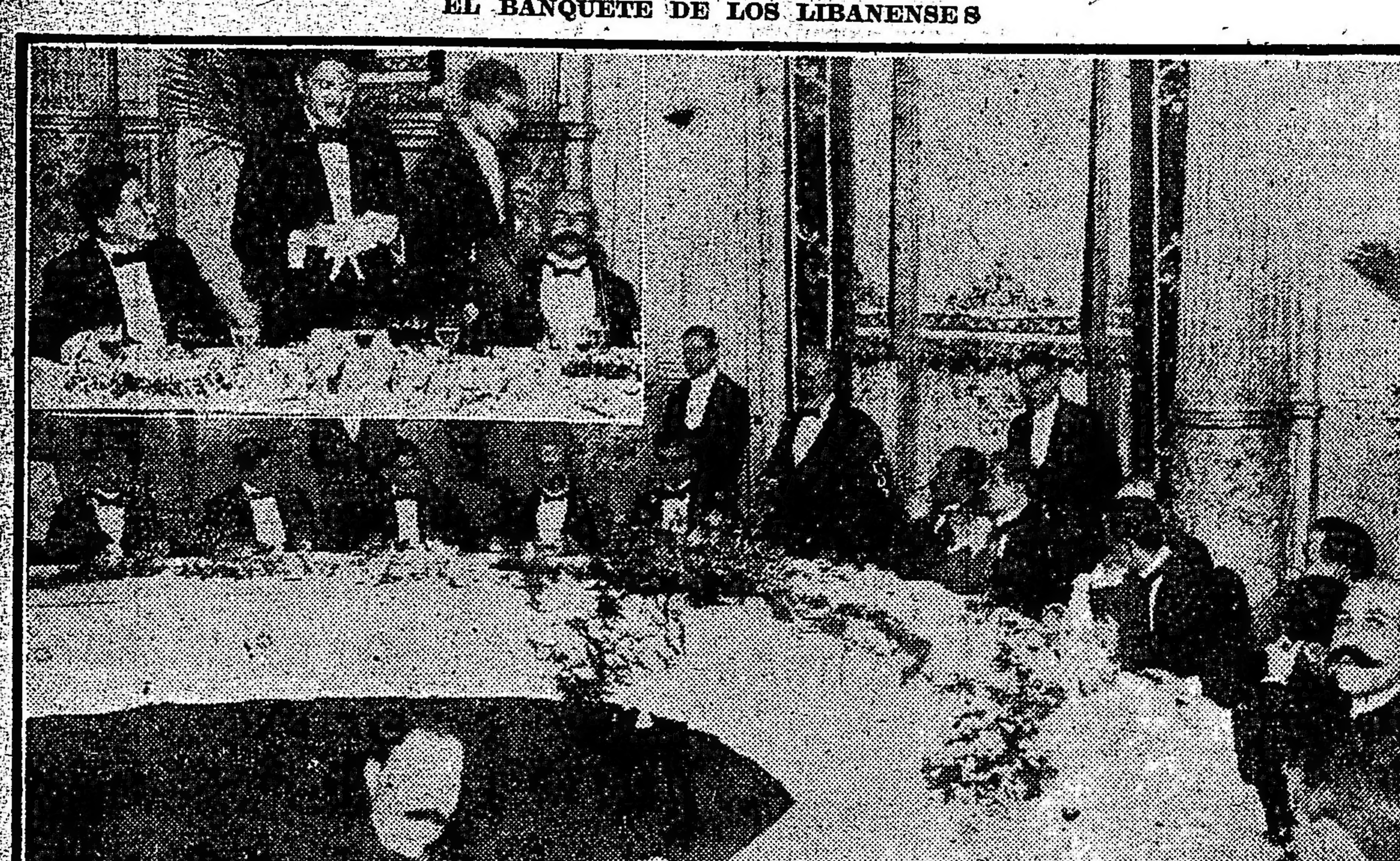

En ánglo: el doctor Luis C. García, hablando en representa ción de LA EPOCA

empezaron a llegar los invitados, notándose lo más representativo de la colectividad siria y de la colonia francesa a la cual era dedicada la manifestación.

La presencia del ministro de Francia M. Jullemier en el banquete, así como la de otros caballeros de representación política y social de nuestro país, puso una nota de mayor prestigio, si es posible decirlo, a la festividad.

Rodearon la mesa un crecido nú-

Seguidamente, el doctor Luis E. García se levantó para, en nombre de LA EPOCA, asociarse al acontecimiento que se celebraba. Se refirió el orador a la acción de la colonia siria entre nosotros y tuvo conceptos acertados y oportunos para demostrar la eficacia de su tarea como fuerza propulsora del desarrollo de las actividades del país. También encomió a la colectividad francesa, cuyos miembros han destacado una labor realmente digna de ser ensalzada sin

mando Makpey y don Jorge Assaf, quienes abundaron en patrióticas consideraciones acerca de la autonomía libanense, concluyendo por hacer un recuerdo de este nuestro país, donde los hijos de la Siria comparten el pan y la sal de la hospitalidad argentina.

En suma, la fiesta de anoche ha sido una fiesta hermosa, cuyo recuerdo ha de perdurar por mucho tiempo en la memoria de los que a ella asistieron.

gimiento cazadores, enviaron ayer un atento saludo al teniente Miguel, ayudante del coronel señor Martínez, delegado militar de la embajada argentina.

—El capitán don Germán Ossa Prieto, ha sido puesto a disposición del ministerio de Relaciones Exteriores, para que sirva de ayudante al embajador argentino, excelentísimo señor Saguier, mientras dure su presencia en el país.

Asistencia Pública

Iniciación de los concursos

De acuerdo con el decreto que dictó en oportunidad el intendente doctor Joaquín Llambías, se iniciará mañana la provisión de los puestos técnicos de la Asistencia Pública por concurso de examen. Esta medida señala indiscutiblemente un progreso en el senitdo de la mejor selección [illegible] tarde, ha sido citado el jurado para tomar examen a los candidatos a un puesto de médico ayudante del laboratorio central de la Asistencia Pública, y que forman los doctores Fernández, Delfino y Neumier, presidiendo la mesa este último en su carácter de secretario de la Asistencia Pública. Se han inscripto tres médicos en este concurso.

Para el sábado, a las 11 a. m., se reunirá en el hospital F. J. Muñiz el jurado que forman los doctores Bonorino Cuenca, Uriarte, Farini, Battaglia y Neumier, a objeto de tomar examen a los candidatos a un puesto de médico interno y ayudante del laboratorio de este hospital.

—El número de inscriptos en los concursos cerrados el día 1o. de septiembre, ha sido el siguiente:

Médico interno del hospital Muñiz, 2 inscriptos; médico interno del hospital Pirovano, 6; médico radiólogo del hospital Alvear, 1; médico ayudante laboratorio bacteriológico, 3; practicante mayor rentado hospital Argerich, desierto; practicante menor honorario hospital Curapaligüé, desierto; ayudante rentado farmacia hospital Ramos Mejía, 1; ayudante honorario farmacia del hospital V. Sársfield, 1; ayudante honorario farmacia del hospital Alvarez, 2; ayudante interno honorario laboratorio del hospital Muñiz, 4; partera la [illegible] hospital Durand, 4.

ESTADO DEL TIEMPO

Cayeron lluvias ligeras en Corrientes y en Misiones y en el oeste del Río Negro y del Chubut.

Reina tiempo bueno en toda la república, seminublado en el este y sud y casi despejado en el centro y oeste.

Prevalecen vientos suaves de este a norte en las provincias del este y del oeste, o sudoeste en el oeste y sud del país.

La temperatura ha subido algo en casi todas las provincias y ha bajado en San Luis, Pampa Central y Río Negro, encontrándose actualmente normal o superior a la normal en casi todas las regiones.

La presión atmosférica se encuentra baja, con un centro de 752 mm. en las provincias del norte y otro de 750mm. en Chubut.

El aviador Fels

Viaje del teniente Parodi

Regreso de ambos pilotos

Como lo anunciamos en nuestra edición de ayer, el teniente primero Antonio Parodi fué designado por la dirección de la Escuela Militar de Aviación para trasladarse por la vía aérea hasta La Paz, departamento de la Colonia, lugar donde se encuentra el aviador Teodoro Fels, llevando los repuestos que necesita este último, para dejar listo el motor de su monoplano y poder emprender el regreso.

Al efecto, esta mañana a las 9.30, el teniente primero Parodi, en el monoplano Rumpler Taube de 100 H.P., se elevaba del aeródromo militar y después de alcanzar 400 metros de altura, enfrentó hacia el estuario. Una vez que hubo llegado sobre el Río de la Plata, se dirigió a La Colonia, dificultada la marcha del monoplano por el viento, que le tomaba de frente.

A las 11.20 a. m. nos llegaba un telegrama de nuestro corresponsal en la Colonia, que decía así:

COLONIA, septiembre 6. — En estos momentos, 11.15 a. m., pasa sobre esta ciudad, con dirección a La Paz, un gran monoplano, que se supo luego era el teniente argentino Parodi, que salió de El Palomar a las 9.30, llevando los repuestos que necesita el piloto Fels para reanudar su interrumpida marcha a esa.

Poco después recibíamos un nuevo despacho telegráfico, expresado en los siguientes términos:

COLONIA, septiembre 6. — El teniente 1.o Antonio Parodi descendió a las 11.45 a. m. en Juan Lacaze, a dos leguas del punto donde se halla Fels. De inmediato, aquel piloto, valiéndose de los medios de transporte que le proporcionaron los habitantes de esa localidad, envió a Fels los repuestos que éste necesita para reparar los desperfectos del motor.

Los escándalos sanjuaninos

Mitin de protesta

La exoneración del fiscal Herrera

SAN JUAN, septiembre 6 — Por falta de número no se reunió anoche la cámara de diputados.

Reunióse el comité central radical y resolvió celebrar el domingo próximo un mitin de protesta por la actitud del jefe de policía al cohartar la libertad de la palabra y detener sin causa a ciudadanos radicales y protestar, también, por los atropellos que cometen las autoridades gubernativas contra la constitución y contra los adversarios del oficialismo.

Procedente de Mendoza llagaron antenoche 12 sujetos mal entrasados. Supónese que sea gente de acción que trae la policía.

El jurado de imprenta falló el juicio por calumnia e injuria que contra "El Porvenir" seguían los abogados Doncel y Sánchez Sarmiento, con motivo de que dicho diario condenaba la actitud asumida en la cámara de diputados por dichos legisladores en el asunto del teatro Coliseo. El jurado no hace lugar a la acusación, condenando con costas a los acusadores.

Es general la indignación entre las personas independientes por la exoneración del fiscal Herrera. Prepárasele un banquete de desagravio. El doctor Herrera presentaráse a la corte de justicia alegando de la inconstitucionalidad del decreto de exoneración, porque el ejecutivo carece de facultades para ello. Sólo son removibles los miembros de la administración de justicia por medio de juicio político.

MUEBLES

A. Torre y Cía.

760-CANGALLO-776

Visite nuestro Anexo

GRAN SURTIDO DE LAMPARAS DE PIE DORADAS CON PANTALLA DE SEDA **Desde $ 8C**

La huelga en la usina eléctrica del Dock Sur

Continuación del movimiento

Tranquilidad en la masa obrera

La huelga declarada hace dos días por los obreros de la poderosa usina Dock Sur, de la Compañía Alemana Transatlántica de Electricidad, continúa en pie, tendiendo a intensificarse el movimiento por la adhesión de nuevos contingentes de obreros, entre ellos los de la usina de Boca y tranvías del Dock.

Los huelguistas, que discutieron ampliamente en la reunión de ayer las condiciones de arreglo propuestas por el directorio de la compañía, han acordado su rechazo y la continuación del movimiento.

Nada anormal ha ocurrido hasta este momento, debiéndose ello, sin duda, a la actitud pacífica de los obreros y a la actuación correcta de las fuerzas que tienen a su cargo la custodia del establecimiento y zonas adyacentes.

Por lo que respecta al servicio de alumbrado de la capital y localidades circunsvecinas, nada ha sufrido hasta la fecha y continúase prestando como en épocas normales.

Las fuerzas del ministerio de marina que al mando del capitán Aldao hállanse custodiando la usina, continúan prestando servicios de vigilancia.

Durante todo el día de hoy el ingeniero Ortúzar, director de alumbrado de la municipalidad, ha permanecido en la usina del Dock Sur, con objeto de resolver inmediatamente cualquier contratiempo que pudiese dificultar la prestación normal del servicio de alumbrado.

La actitud de la empresa—

El directorio de la Compañía Alemana Transatlántica de Electricidad, después de haber los obreros rechazado en la asamblea de ayer las mejoras propuestas, tiene el firme propósito de no transigir.

Según se nos informa, de acuerdo con la resolución que dimos a conocer en nuestra edición anterior, la empresa irá reemplazando definitivamente a los obreros huelguistas, con prohibición de reingreso al establecimiento.

En el campo obrero—

Por su parte, los obreros en huelga hacen activa propaganda en favor del movimiento, convencidos, según hemos podido comprobarlo, de la justicia de su causa.

En efecto, han constituído ya una sociedad de resistencia, bajo la denominación de oficios varios del Dock Sur, cuya comisión tendrá a su cargo la dirección del movimiento.

—Esta tarde los obreros volverán a reunirse en el salón teatro del Dock Sur, a fin de tratar los asuntos relacionados con el conflicto y decidir la actitud a seguir frente a la negativa rotunda de la compañía.

—Hemos conversado esta mañana con el delegado de la Federación Obrera Regional, señor Juan Félix López, quien ha tenido desde el primer momento una participación activa en el movimiento.

Nos expresó el aludido delegado el propósito que tienen sus compañeros de no transigir hasta el logro de sus aspiraciones y de realizar la propaganda dentro del mayor orden.

Sin manifestarse quejoso de la actuación de las fuerzas destacadas en del Dock Sur, las cuales, como es notorio, han cumplido su misión con la mayor cordura, manifestó el deseo de los obreros de que en las asambleas que realízanse en locales cerrados, no concurran fuerzas armadas, como un medio de evitar la exacerbación de los ánimos.

Evidencia el carácter de tranquilidad de la huelga, el hecho de que hasta la fecha no haya sido detenido ningún obrero.

Informes del departamento de trabajo—

Estuvo anoche en La Plata el presidente del departamento provincial del trabajo, Dr. Condomí Alcorta, quién desde el primer momento trasladóse a Avellaneda, con objeto de estudiar las causas y características de la huelga que lo habilite para proponer un temperamento conciliatorio en el momento oportuno.

El doctor Condomí Alcorta informó al interventor, Sr. Cantilo, y al ministro de gobierno de las incidencias de la agitación obrera, que, a su juicio, recién asume grandes proporciones.

El cámbio de combustible—pues, como se sabe, el carbón ha sido sustituído por la leña—ha obligado a la empresa a aumentar considerablemente el personal de cargadores y foguistas. De aceptar el aumento de salario pédido, la empresa perdería—en un solo renglón—pesos 15.000 mensuales.

En un despacho telegráfico dirigido al interventor manifiesta que el turno de maquinistas y guarda tableros de la usina, posiblemente hará causa común con los huelguistas, no obstante lo cual, a juicio del funcionario informante, el servicio de luz no se interrumpirá.

"El aspecto policial—agrega el doctor Condomí Alcorta—es sin duda delicado, aun cuando los obreros no hacen propaganda violenta.

"Aconsejé a los obreros prudencia y calma, porque el despliegue de fuerzas está exaltando los ánimos. Presumo que los cargadores del puerto, harán causa común, para evitar que llegue el combustible a la usina.

En la usina—

En la usina del Dock Sur sigue trabajándose normalmente, merced a las funciones que desempeñan los 300 fogoneros de la armada, dirigidos por 4 suboficiales, 10 mecánicos y 10 ayudantes.

El funcionamiento de la poderosa usina ha podido seguir sin dificultades y estar alumbrada la ciudad, localidades vecinas y mantenerse la labor que realizan los motores que de aquel establecimiento reciben energía.

Intervención a la Provincia de Buenos Aires

La luz eléctrica

Diversas informaciones

Nombramientos—

Por el ministerio de gobierno han sido hechos los nombramientos siguientes:

Jueces de paz titular y suplente, respectivamente, de General Viamonte, Ramón Gaona y Clemente Insugarri; de González Chaves, Santiago Moronel y José Arricta; de La Colina, partido de General Lamadrid, Francisco Jauregui Torres y Bernardo Alberdi; de Villarino, Andrés Sardi (hijo) e Hilario Churroain; de Zárate, Leopoldo Minduri y Vicente Desboults; de Juan N. Fernández, partido de Necochea, Víctor M. Cravea y Manuel Llinos; de Lima, partido de Zárate, José Perret y Emilio Fulco.

Jefes de registro civil: de Exaltación de la Cruz, César A. Millán; de Alberdi, Javier F. Domínguez.

También fueron designados: defensor de menores de General Belgrano, Andrés Doller; ídem de Coronel Suárez, Celestino Garrés; secretario del juzgado de paz de Necochea, Aurelio L. Crotta; oficial inspector de policía, Teófilo B. Ibarra; escribiente de policía, Emilio Bulnes; Blas A. Villaflor y Juan Ilzarbe; ordenanza del juzgado del crimen del departamento del sur, a cargo del doctor Santillán, Antonio Montes de Oca.

Por el ministerio de obras públicas se ha nombrado secretario y contador del hospital Melchor Romero, a don Juan Duhalde.

Refugio de menores—

El refugio de menores situado en la calle 6 entre 57 y 58, ha quedado ayer habilitado, habiéndose dictado el reglamento interno de dicho establecimiento y designádose el personal en la forma siguiente: director general, Adolfo Núñez; subdirector, Nicolás Roballo; encargados de niños: Francisco Ojuez, Francisco Nicosiá y Prudencio Chaves; auxiliares de la dirección, Miguel Ibarrat y José Riccio; maestra, María P. de Varela; ecónomo, Juan Ruiz.

La luz eléctrica—

El ministro de obras públicas celebró ayer una nueva entrevista con el comisionado municipal, relacionada con el asunto de la luz eléctrica de esta ciudad, asunto que desde los primeros momentos de su iniciación en el ministerio y en virtud de los continuos abusos de la empresa y de las reiteradas protestas del público, llamara la atención del señor De Bary en ese sentido, interesándolo en una solución satisfactoria en favor de los intereses de los habitantes de La Plata.

Tiene ya el ministro a su consideración y estudio un proyecto de contrato por el cual se imponen a la empresa trabas legales que le han de impedir abusar del monopolio que ejerce actualmente en esta ciudad.

En lo referente a los precios disminuidos de la corriente eléctrica, opina el señor De Bary que es en extremo elevado el que cobra por el kilowat la empresa platense, máxime si se compara con el costo de la corriente eléctrica en las distintas localidades visitadas en las recientes giras del interventor, cuyo detalle escapa en este momento a nuestra memoria, pero que oscila entre 20 y 40 centavos, sin alcanzar en ningún caso a los 56 centavos que se cobran a los consumidores de esta ciudad.

Es, pues, cosa de pocos días más la solución definitiva de este asunto que los órganos locales y los consumidores en general siguen con todo interés, y ello ha de constituir un nuevo motivo de aplauso para la gestión del ministro de obras públicas en pro de los intereses de los habitantes de esta ciudad.

Vialidad—

Se ha dispuesto por el ministerio de obras públicas que se proceda por administración a reparar los terraplenes del camino parcial de la estación Blas Durañona a 25 de Mayo. Los trabajos se han presupuestado en 4.086 pesos.

—Fué autorizada la dirección de puentes y caminos para que proceda a la construcción de alambrado de de la chacra número 16, en el camino afirmado de La Plata a Avellaneda.

Envío de adoquines—

Fué dispuesto el envío de 288 metros cuadrados de adoquín para pavimentar los patios de la cárcel de Dolores; 600 ídem ídem a la municipalidad de Dolores, para reparaciones en el afirmado de la playa de los mataderos de esa localidad; a la municipalidad de Junín, 500 toneladas de adoquín para la construcción de pasos en las bocacalles de esa ciudad.

Tierra pública—

Según el parte mensual elevado al ministerio de hacienda por la dirección de tierra y geodesia, durante el mes de agosto próximo pasado las tierras fiscales dieron el producido siguiente.

Arrendamiento y ocupación en diversos partidos, pesos 37.148.86; ventas varias, $ 9.121.25.

Las sumas adquiridas por estos conceptos durante este año alcanzan a pesos 249.154.35 y 57.883.99 respectivamente.

A título precario se hicieron ayer las siguientes concesiones de tierra:

A Miguel Chaparro, un lote de 200 por 400 metros, situado en la tercera sección de islas del Delta, al precio de 2 la hectárea por año; a Federico Roverano, la isla del Pozo, del Delta, con 30 hectáreas de superficie, al precio de 0.90 la hectárea, por año; a Francisco Colili, el lote interior número 45, del Delta, con 130 hectáreas, al precio de 0.70 la hectárea, por un año, y a Ignacio Sánchez Ramos, el lote 329 de la misma región, con 31 hectáreas, a 1 peso la hectárea por año.

Telégrafo de la provincia—

Ha sido aprobada la licitación verificada el 24 de agosto pasado, para la colocación de un cable telegráfico sobre el puente Pueyrredón que atraviesa el Riachuelo de Barracas, aceptándose la propuesta de don José G. Dowling, por valor de pesos 2.350.

—Se mandó entregar al tesorero del telégrafo del estado la suma de 2481 $, importe del 10 por ciento del producto de esa repartición en julio pasado y con destino a la reparación de líneas y gastos generales.

—Se autorizó a la dirección del telégrafo para contratar con don Fermín Mocchi, las reparaciones necesarias en la oficina telegráfica de Esteban Echeverría.

Recaudación—

La dirección general de rentas recaudó durante el día de ayer la suma de 504.476.31 pesos. De esta cantidad corresponden 308.749.45 pesos a contribución territorial y pesos 111.637.24 a impuestos sobre la producción agropecuaria.

El pago de impuestos—

El último plazo acordado por el ministro de hacienda, para el pago de impuestos de caminos, contribución territorial, etc., venció ayer, por lo tanto desde hoy esos impuestos se cobrarán con multa.

Adquisición de quebracho—

Ha sido autorizada la dirección de salubridad para que adquiera en la dirección de obras sanitarias de la nación 1000 toneladas de quebracho a un precio de 24 pesos la tonelada puesta en vagón en Palermo.

Hospital Melchor Romero—

Con el fin de construir un tanque en el hospital Melchor Romero, se dispuso que la sección respectiva del ministerio de obras públicas adquiera en la casa Evaristo Thorton y Cía. los materiales necesarios en portland, etc., por valor de 466 pesos.

Cárcel de Dolores—

Fué aprobado el presupuesto y pliego de condiciones preparado por la dirección de arquitectura para practicar reparaciones en el techo de la cárcel de Dolores, estas obras costarán 2175 pesos.

Tranvía nacional—

Por el ministerio de obras públicas se ha autorizado a la empresa de tranvías La Nacional para librar al servicio público los coches 54, 55, 56 y 57 adquiridos hace poco.

Renovación de fianzas—

Por el ministerio de hacienda se dictó ayer un decreto, referente a la fianza de los empleados que manejan fondos públicos, que tiene por principal propósito regularizar el manejo de los dineros del estado, libres de un control eficaz y verdadero hasta el momento de hacerse cargo de la administración de la provincia los agentes del poder federal.

Dice el decreto de referencia lo siguiente:

Considerando: Que los agentes del tesoro de la provincia y los encargados de la guarda, conservación, empleo y percibo de los dineros, valores, bienes y rentas pertenecientes a la misma, deben dar, antes de entrar a ejercer sus funciones, fianza para responder a los cargos que resultaron de su administración;

Que si bien en las reglamentaciones dictadas por el P. E. se han establecido medidas tendientes a determinar la responsabilidad del fiador, en el momento de prestar su garantía, no se han fijado términos de renovación de las fianzas, ni procedimiento alguno, que permita asegurar su bondad en el futuro;

Que, como consecuencia de esa omisión, se ignora al presente, no sólo la actual situación financiera de los fiadores, sino también hasta su propia existencia;

Por lo expuesto, el interventor nacional, decreta: Las fianzas a que se refiere el considerando primero, serán renovadas anualmente, antes del 31 de enero.

Vencido ese término, la contaduría general comunicará al ministerio de hacienda, la nómina de las fianzas presentadas, llamando la atención a la vez, acerca de las omitidas.

Sin perjuicio de lo dispuesto en el artículo anterior, los jefes o directores de repartición, deberán suspender en sus cargos, a los funcionarios o empleados, que al 31 de enero, no hayan renovado su fianza, y los reemplazarán personalmente o con otro empleado, bajo su responsabilidad. La suspensión será sin sueldo.

La renovación de las fianzas, estará sometida a los mismos trámites de las fianzas originales.

El interventor—

LA PLATA, septiembre 6. — El interventor señor Cantilo visitó esta mañana la escuela número 10, trasladándose luego a la dirección general de escuelas, cuyas dependencias recorrió.

Por la tarde asistió el interventor a la fiesta que con motivo del aniversario del establecimiento se realizó en el colegio nacional.

NUEVO MINISTRO DE HACIENDA BRASILEÑO

Posesión del cargo por el señor Riveiro de Andrada

Con el nombramiento del señor Carlos Riveiro de Andrada, quien debe haber tomado posesión del puesto hoy a la una de la tarde, ha quedado resuelta la crisis parcial de gabinete planteada al gobierno del Brasil, con motivo de la renuncia que el señor Calogeras hiciera del cargo de ministro de hacienda.

El nuevo jefe de las finanzas del vecino país es un estadista de nota y parlamentario prestigioso, que se ha especializado precisamente en las cuestiones de índole económica.

Leader de la mayoría, tiene una vasta erudición que unida a su facilidad de palabra, le hacen uno de los elementos más ponderados del congreso de su país.

Su designación ha sido muy bien recibida y se cree que ha de llevar a cabo una eficiente y laboriosa gestión frente al departamento de que se le ha nombrado titular.

La situación de Corrientes

El conglomerado político-oficial

Un recuerdo muy fresco de lealtad conservadora

Moral que practica y obra que realiza

SU INELUDIBLE DERROTA

Ayer nos ocupamos, aunque brevemente y del punto de vista institucional, de la grave y excepcional situación creada a la benemérita e infortunada provincia de Corrientes por su desorbitado gobierno actual, apoyado por sus policías bravas y opresoras, más que por los restos desorientados de agrupaciones del viejo régimen en descomposición, aliados por el interés subalterno y exhibidos pomposa, cínicamente, co- [illegible] de la voluntad de la mayoría del viril pueblo correntino. Y hemos dicho, de paso, que esas aleaciones de restos de los que fueron partidos políticos en pretéritos tiempos, no proclamarían su fórmula gubernativa en la parodia de convención por ellos convocada para el día 3 del corriente en la capital de aquel estado, presunción plenamente confirmada hoy por los diarios grandes de la mañana, que sirven la desahuciada causa del viejo régimen en esta metrópoli.

Pues bien; nuestra presunción no ha sido ni antojadiza, ni apasionada, sino la consecuencia lógica y necesaria de la vida anormal de aquella provincia creada por esas aleaciones a base de presupuesto en consorcio con su gobierno actual.

No era razonable creer que la tal convención del híbrido conglomerado oficial de Corrientes, que no es sino una farsa y una burla de prácticas de la democracia, pudieron ni siquiera proclamar una fórmula de gobierno, desde que el primer término y el segundo de ella es disputado entre el grupito que capitanean el vice-gobernador y el ministro de gobierno, el que capitanea el gobernador, su ministro de hacienda y el jefe de policía, el que capitanea el doctor Adolfo Costa y el que capitanea el doctor Lorenzo Aquino, juarizta nato y de pura sangre. Porque ni existe entre ellos un hombre que tenga la autoridad y los prestigios necesarios para aunar voluntades y determinar una solución, ni tienen el sentimiento ni el ideal de la democracia, ni principios de moral política y de bien público que impongan reglas de conducta y subordinación a todos para la realización de un objetivo superior, de que carecen.

Pero esto que los deprime y anula como partido político en una democracia, es, precisamente, lo que explica, aunque no justifica, el que la parodia de convención no haya podido ni querido proclamar sus candidatos a gobernador y vice, de la provincia, y hayase limitado a la proclamación de los candidatos a electores de los mismos, buscando, evidentemente realizar el "negotium" en el colegio electoral, según los valores políticos cotizables que cada "capitán" aporte al concurso.

En efecto, todos han de recordar aún la pública proclamación de la fórmula presidencial De la Torre-Carbó, hecha por el conglomerado oficialista de Corrientes para las elecciones del 2 de abril del año pasado. La proclamación se hizo en el teatro de la capital de Corrientes, públicamente, en presencia de los proclamados, y el acto se repitió por el oficialismo en todos los pueblos y ciudades de la provincia.

Los candidatos a electores de presidente y vice fueron votados por el electorado oficialista para sostener la fórmula proclamada. Y todos esperaban, como era lógico, que el partido oficial de Corrientes cumpliera honrada y lealmente el compromiso contraído con los que representaban la fórmula proclamada y con el electorado que la votó.

¡Pues no! Intereses de otro orden primaron sobre los compromisos contraídos. La lealtad, el deber y la honradez política fueron sacrificados sin pudor y sin escrúpulos, y la fórmula proclamada fué suplantada por la de Rojas y compañía, que votaron los electores de De la Torre y Carbó.

Aún está fresca la tinta con que los diarios demócratas del Rosario de Sta. Fe les gritaron: ¡Traidores! en letras llamativas. [illegible] proclamación de la fórmula gubernativa de Corrientes por la parodia de convención del 3, explica, aunque no justifica, la estructura moral y política del conglomerado oficial correntino. Porque, para hacer proclamar y votar una fórmula y substituirla después en el colegio electoral por otra "que dé más", mejor es no proclamarla.

No pueden haber signos ni hechos más evidentes de la descomposición moral de una fuerza política, ni más corruptores de una democracia y condenables.

¡Así es el gobierno que crean y sostienen y así es la suerte de la provincia en que imperan al amparo del poder y de sus policías bravas!

La Unión Cívica Radical de Corrientes realiza una obra meritoria de dignificación de la democracia y de redención política y moral del pueblo. Y en breve realizará también la redención económica y financiera de ese rico estado, devolviéndole el crédito, comprometido por un gobierno sin precedentes como irregular e incapaz.

Porque tiene el radicalismo ideales profesados y practicados, reglas de conducta de inflexible moral política, programa de gobierno y propósitos superiores y definidos.

Estas características constituyen sus prestigios conocidos en la viril Corrientes y su indiscutible superioridad sobre el conglomerado oficialista que tiene por adversario.

Y ello le dará un triunfo fácil y completo en los comicios para la elección de electores de gobernador y vice, al amparo de la intervención federal amplia que ha solicitado reiteradamente, y que el gobierno nacional mandará, porque ha prometido una reparación institucional plena a los oprimidos y esquilmados pueblos de las provincias.

Confirmando los precedentes comentarios, nuestro corresponsal nos envía el siguiente despacho:

CORRIENTES, septiembre 6. — Los oficialistas, cada día que pasa se entienden menos. Los pequeños círculos y tendencias campean todos por sus ambiciones respecto a tener ubicación en la fórmula.

Amenázanse los unos a los otros. Han surgido otras candidaturas para oponerse a la ya conocida de Sosa-Díaz de Vivar; se mencionan así: Bermúdez-Costa, Contte y Pérez Virasoro por otro lado.

Los liberales disidentes y los autonomistas principistas tironean también un término. Háblase que ante tal descomposición será imposible entenderse ni en el colegio electoral.

El derrumbe y la liquidación del régimen es un hecho incontrastable, y ya la opinión independiente se regocija ante la esperanza de una redención próxima.

Espérase con ansiedad el amparo del poder federal para normalizar un tanto este desbarajuste político e institucional.

Reclámanlo así los primordiales intereses de la provincia.

IMPRENTA, LITOGRAFIA Y LINOTIPIA
— DE —
COLOMBINI Y FERNANDEZ

Especialidad en Catálagos, Planos de remate, Trabajos comerciales, Tesis, etc.

MAIPU 683 • U. T. 506, Avenida • Buenos Aires

INSTITUTO NACIONAL DE CIEGOS

Hablando con los asilados evadidos

Causas de la insubordinacion

Quieren la renovación del personal del establecimiento

La visita del ministro de Instrucción Pública

En el local de la comisaría 23 se encuentran aún recluídos, transitoriamente, algunos de los alumnos del Instituto Nacional de Ciegos que anteayer abandonaron ese establecimiento como expresión de protesta contra el régimen y las autoridades del mismo. En parte se han hecho ya públicas las causas de esa insubordinación que venía preparándose desde largo tiempo atrás. Con objeto de aclararlas más aún, escuchándolas de boca de los alumnos evadidos, nos hemos entrevistado con ellos en el patio de la comisaría 23 donde al llegar nosotros se encontraban departiendo animadamente, en pequeños grupos.

Enterados de nuestra visita, nombraron de común acuerdo a un compañero suyo para que, en nombre de todos, nos hiciera una exposición exasta de lo ocurrido.

Los alumnos ciegos Angel Centillini, Nicolás Ferrari y Antonio Elías, que resultaron con diversas contusiones a consecuencia de la evasión.

En ese carácter nos habló el alumno del Instituto Nacional de Ciegos, Antonio Pegoraro, antiguo residente en la casa, de aspecto vivaz e inteligente. A menudo, durante su narración, era interrumpido por los demás compañeros para hacer referencias oportunas a algún detalle que juzgaban importante.

Comenzó diciéndonos Pegoraro que el disgusto de los alumnos reconocía causas diversas, y todas de fecha antigua. Ya durante el ministerio de Saavedra Lamas le fué elevada a este funcionario una nota de protesta, en la que sobre poco más o menos figuraban las mismas quejas que han determinado la insubordinación actual. Aquella nota quedó sin efecto: es decir, tuvo por única consecuencia la expulsión del alumno S. Zárate que la redactó, medida que, como se comprende, aumentó el descontento de los alumnos. Desde entonces las quejas y reclamaciones aumentaron, ya ante la vicedirectora del instituto, ya ante otras autoridades superiores. En ninguna ocasión los alumnos fueron escuchados.

—Y ante ese fracaso de las reclamaciones que creíamos justas (prosiguió Pegoraro), no encontramos otro recurso que el de asumir la violenta actitud de anteayer. Debo hacer observar que en esta actitud nos acompañan todos los alumnos, de ambos sexos, del instituto. Los que no se evadieron fué, sencillamente, por temor, los de poca edad, y los restantes porque a viva fuerza se les retuvo en el establecimiento.

Pedimos después a Pegoraro que nos indicase la principal de las causas que motivaron la insubordinación.

—La principal, nos dijo, es la poca moralidad que reina entre el personal del establecimiento, tanto entre el docente, como entre el cuerpo de celadores — de ambos sexos — que está a nuestro cuidado. Esa falta de moral nos afecta a todos de cerca y puedo asegurarle que produce estragos en los alumnos del instituto de corta edad. Soportaríamos bien todas las demás deficiencias del instituto si desapareciera ese ambiente que tan poco favorablemente redunda sobre el crédito de nuestro asilo. Nos ha asombrado a todos que para encubrir la verdadera causa de nuestro disgusto haya divulgado por la prensa, uno de los inspectores, la noticia de que nos insubordinamos por no gustarnos, en el régimen cotidiano de alimentación, "las naranjas, el puchero y el dulce de membrillo". A nosotros nos gustan todas esas cosas y es ridículo suponer lo contrario. Lo que no nos agrada, según manifesté anteriormente, es el régimen de inmoralidad de que casi diariamente teníamos pruebas abrumadoras. (Al llegar a este punto Pegoraro, y todos los demás alumnos nos enumeran una serie interminable de concretos, cuyo lujo de detalles, no cabe dentro de los límites de la expresión decorosa.) Terminado, a instancias nuestras, el capítulo de inmoralidades, Pegoraro, en orden descendente de importancia, siguió enumerándonos las causas de la insubordinación de anteayer.

—El personal técnico del instituto, prosiguió, es de una incompetencia notoria. Recientemente se dió el caso de un maestro de imprenta que en sus comienzos necesitó ser enseñado por los alumnos aventajados de la clase. En el conjunto del personal no tenemos que hacer sino dos excepciones: las de los profesores de música y afinación de pianos que realmente saben cumplir con su deber. Las enseñanzas de los restantes son punto menos que nulas, estando confiado el progreso de los alumnos a sus disposiciones naturales. Una inspección bien encaminada de esas clases lo comprobaría plenamente.

Por último, se nos manifestó que el régimen de castigos era anticuado, pues se hace uso de un calabozo de un metro cuadrado donde se les lleva, durante la reclusión, la comida que no puede ingerirse luego "por la tierra que cae del techo sobre los platos", que desde hace dos semanas se les habían suprimido, sin causa justificada, las salidas durante los domingos y días festivos; que la comida, regular por la mañana "cuando había posibilidad de que vinieran visitas", era de calidad inferior por la noche, cuando ya no había aquella posibilidad; que en estos últimos tiempos habían sido expulsados varios alumnos sin motivo explicable, o sea, por motivos que tenían carácter de represalias en juicio de los alumnos; en fin, que la vice-directora del instituto había llegado a manifestarles, ante sus reiteradas quejas, que "en el régimen interno del instituto eran imposibles de evitar las deficiencias que se lamentaban."

Varios ciegos nos hicieron referencia también de las amenazas que en diversas ocasiones les habían hecho los inspectores, confirmadas anteayer poco antes de la evasión, las cuales contribuyeron a facilitarla en vez de reprimirla.

—Las amenazas, nos dijeron, se transformaron en súplicas cuando vieron que ya no podía evitarse el escándalo.

En efecto, tres de los alumnos, Ángel Centillini, Nicolás Ferrari y Antonio Elías presentan en la cara y distintas partes del cuerpo diversas contusiones de carácter leve, pero indicadoras de medios violentos de represión.

Por último, nos manifestaron en conjunto, que para probar la verdad de sus aseveraciones, sobre todo en el capítulo de inmoralidades, desearían sostener un careo con aquéllos a quienes acusan.

—Queremos, nos dijeron, una renovación absoluta en el régimen interno del instituto y en el personal del mismo, excepción hecha de los profesores de música y afinación de pianos.

Los veintitrés ciegos recluídos en la comisaría 23, que nos hicieron las declaraciones expuestas, son jóvenes cuya edad oscila entre los 12 y los 20 años. Sus nombres son los siguientes: Antonio Pegoraro, Serafín García, Elías Ancis, Santiago Alvarez, Eulabio Ferreyra, Arturo Cano, Julián González, Guillermo Juarez, José Brunelli, Roberto Gaeté, Eduardo Larrory, Nicolás Ferrari, Antonio Bonci, Alfredo Castro, Fermín Labat, Enrique Belanci, Santiago Colonna, Domitilo Rodríguez, José Dominguez, Enrique Arcardini, Juan Russo y Angel Centillini.

El ministro de instrucción pública, acompañado del director general de enseñanza, señor Millán, realizó ayer una visita al Instituto Nacional de Ciegos, recorriendo e inspeccionando detenidamente las dependencias del establecimiento. Durante la visita el ministro tuvo ocasión de presenciar varias clases y asistir a la comida de los alumnos. La impresión recogida por el ministro fué favorable al establecimiento, lo mismo que la del director de enseñanza que le acompañaba.

Sin embargo, debe hacerse constar que estas visitas, así como la del director de instrucción pública, realizadas anteayer, han sido verificadas después de la evasión, o sea cuando por razones de fácil alcance ha habido tiempo suficiente para modificar en un todo el régimen habitual del instituto. Esta observación es tanto más lógica si se tiene en cuenta, como nos manifestaron los ciegos evadidos, que ya la alimentación variaba sensiblemente de la mañana a la noche, según la posibilidad que hubiese de recibir visitas. Por otra parte, nada más natural que después del insubordinamiento, se haya procurado hacer desaparecer, repentinamente, las causas que lo hicieron posible. Esto, desde luego, no significa dar un mayor carácter de veracidad a las declaraciones de los alumnos evadidos que a las hechas por el personal superior del instituto; sino, al contrario, destacar la parte de veracidad que puede haber en unas y otras mediante su confrontación.

A raíz de la visita ministerial se ha determinado dotar de un director profesional al Instituto Nacional de Ciegos, según iniciativa del director de instrucción pública. Esta medida resultará de indudable eficacia para el funcionamiento de ese establecimiento docente, ya que, cualesquiera que sean las causas del lamentable suceso registrado, guardan indudable relación con la carencia de una dirección competente y enérgica, suplida, desde mucho tiempo atrás, con la vice-dirección de la señora María Luisa Galián.

Los alumnos evadidos del Instituto Nacional de Ciegos, transitoriamente recluídos en la comisaría 23.a .

Academia Perugino

Celebrando el vigésimo aniversario de su fundación se realizará mañana viernes, en esta acreditada academia de bellas artes, una velada literario-musical.

Toman parte en ella los alumnos y ex-alumnos de la mencionada institución de cultura artística.

Entre los números más interesantes del programa confeccionado, figura una conferencia por el periodista D. Emilio B. Morales que comprende una disertación geográfico-descriptiva sobre la zona del Nahuel Huapí. Números de piano por la señorita Isabel Douglas Price "Caballería Rusticana" (canto) por la señorita Ana Gasso acompañada al piano por la señorita Raquel Cichero. Aires bohemios y "Serenata" de Sarasate (violín) por el concertista José Parga acompañado al piano por la señorita Sita Spena. "Tosca" y "Andrea Chenier" (canto) por la señorita Zoraida Conecci.

El sábado se celebrará en la misma academia un lunch ofrecido por los alumnos y ex-alumnos al director y fundador de la misma, Cav. Augusto Bolognini, celebrando su inteligente y acertada actuación al frente de ella.

En la línea eléctrica á San Martín

La municipalidad de la capital se ha dirigido, por intermedio del ministerio del interior, al de obras públicas de la nación, pidiéndole que intime a la empresa del F. C. Central de Buenos Aires la construcción de resguardos apropiados en las paradas de las avenidas América y San Martín y Tres Cruces y Paternal, pues la falta de ellos obliga al público a sufrir las inclemencias del tiempo, durante la espera de los coches.

Como es sabido, en esos puntos se ha intensificado tanto la población, que las comodidas ofrecidas hasta ahora por el tranvía no satisfacen ya sus necesidades y en consecuencia, es necesario que la empresa del tranvía eléctrico a San Martín se preocupe un poco de ese público que le da vida.

Nos parece oportuno recordar que además de las localidades indicadas por la municipalidad, existen otras que también carecen de un sencillo refugio que permita a los pasajeros que esperan, guarecerse del sol y de la lluvia.

Así, en avenida Centenario no hay ninguna y en las paradas Progreso, Lynch, Villa Devoto y Agronomía se hace indispensable construir un pequeño refugio en el andén, que no lo tiene.

Embajadores a la trasmisión del mando boliviano

Su llegada a Buenos Aires

Por la combinación internacional que llegó anoche a las 7 a la estación Retiro, arribaron a Buenos Aires, los embajadores del Uruguay, Brasil y Paraguay, a la trasmisión del mando boliviano.

Esperaban a los distinguidos viajeros un numeroso grupo de personas representativas de nuestra sociedad, así como algunos diplomáticos y representantes del gobierno argentino.

Vienen los embajadores muy satisfechos de las demostraciones de que fueron objeto tanto en Bolivia, como a su paso por Chile, y manifiéstanse agradecidos de las atenciones que les prodigaron las autoridades de esos países.

El progreso de éstos pueblos, cuyo desarrollo en los últimos tiempos se ha hecho visible en todo orden de ideas y de cosas, encomiando sin reservas. Y juzgan que la evolución de estas repúblicas, de las cuales traen la mejor impresión, es algo revelador de los grandes designios de éste continente.

En cuanto a la solidaridad tino-americana, que se ha puesto de manifiesto tan brillantemente con ocasión de las festividades realizadas en Bolivia, conceptúanla como una consecuencia de los sentimientos fraternales que existen en nuestras nacionalidades.

El embajador brasileño, doctor Niello Franco, permanecerá en Buenos Aires por algunos días, mientras dicta las conferencias a que ha sido invitado.

El embajador del Paraguay señor Moreno, se embarcará para Asunción posiblemente el domingo próximo.

Ambas embajadas se encuentran alojadas en el Plaza Hotel.

En cuanto al embajador señor Muñoz hoy reasumió su cargo de Plenipotenciario de su gobierno ante el de nuestro país. Posiblemente, empero, realizará un viaje corto a Montevideo, para poner en conocimiento del Presidente Viera y del canciller de la vecina orilla, el resultado de su misión.

Sean bienvenidos a Buenos Aires, los señores embajadores, cuya presencia en las repúblicas hermanas ha sido objeto de tantas manifestaciones de fraternidad continental.

Charlatanismo médico

CONFERENCIA DEL Dr. BARD

El doctor Leopoldo Bard dará mañana a las 6 de la tarde en la Asistencia Pública una conferencia sobre "Charlatanismo médico y ejercicio ilegal de la medicina". Es un tema interesante, sin duda alguna, el que desarrollará el doctor Bard, que se presta para una interesante exposición de esa plaga de pseudocientificismo que tanto daño hace, no sólo en las regiones apartadas del país, sino en nuestra misma capital.

Asociación de jóvenes "Pro-infancia"

PRIMER ANIVERSARIO DE SU FUNDACION

Cúmplese en estos días el primer aniversario de la fundación de la "Asociación de Jóvenes Pro Infancia", importante institución cuyas finalidades son tomar conocimiento de las familias sumidas en la indigencia, donde haya niños desnudos de moral, para tratar de atraerlos al buen sendero y cambiar sus hábitos perniciosos, a fin de hacer el hombre sano del mañana; estímulo al niño a trabajar por su adelanto moral y material, ayudándole efectivamente a subsanar sus necesidades, y socorrer a esa infancia desvalida proporcionándole leche, pan, ropa, etc., a medida que vaya efectuándose un mejoramiento en sus costumbres.

En la actualidad hay concentrado en el local de la calle Santa Fe, un crecido número de estos niños que han de formar un cuerpo de Boy Scouts bajo la vigilancia de la asociación.

Forman la comisión directiva de esta benéfica institución los señores

Presidente honorario, señor Antonio Solari; presidente efectivo, Ramón Heubert; vice 1o., Samuel Cole; vice 2o., Alfredo A. Farsetti; secretario, José López de la Rosa; pro, Joaquín Miralles; tesorero, Carlos Bobbioni; pro, Martín Borteiro; vocales: Juan Pesce, Enrique del Castillo, José María Moreau, Justo Gómez, Humberto Novello, Manuel Vila, José Suárez, Félix S. Solari, Pablo Chorato, Antonio L. Valluzzi.

Unión Cívica Radical

COMITE JUAN B. PASSALACQUA
4a. circunscripción

Conmemorando el segundo aniversario del deceso del correligionario don Juan B. Passalacqua, este comité rendirá un homenaje a su memoria, el día 9 del corriente a las 10 a. m., en el cementerio del Oeste, consistente en una corona de flores naturales.

En dicho acto hará uso de la palabra el presidente de este comité, señor Enrique G. Ballero.

Se invita a la juventud para dicha fecha y hora, en la entrada principal de la necrópolis, a objeto de ir en corporación hasta el mausoleo que guarda sus restos.

CLUB RADICAL SARMIENTO

La comisión directiva de este club resolvió conmemorar el 29o. aniversario de la muerte del insigne estadista y educador don Domingo Faustino Sarmiento, realizando un acto de homenaje a su memoria el domingo 9 del corriente a las 4 p. m., ante el mausoleo que guarda sus restos en la necrópolis del Norte.

Una comisión de miembros del club depositará una corona de flores naturales y hará uso de la palabra el doctor Santiago Bellingeri.

Se invita al pueblo a asistir a este acto.

JUAN B. CHIAPPE
SEPELIO DE SUS RESTOS

En el cementerio del Oeste se realizó ayer tarde el sepelio del correligionario Juan B. Chiappe, antiguo afiliado al comité de la sección 2a., cuyo fallecimiento ha sido tan hondamente lamentado.

Al sepelio asistieron varias delegaciones de centros radicales, haciendo uso de la palabra el doctor Genaro Giacobini en nombre de los radicales de la circunscripción 2a. y el señor Juan José de la Torre por el de sus amigos.

SUBCOMITE JULIO FERNANDEZ VILLANUEVA
Circunscripción 17a.

Este subcomité invita a sus adherentes a la asamblea que efectuará el viernes 7 del corriente, a las 8.30 p. m., en el local Soler 5502.

Por tratarse de asuntos de suma importancia, se ruega puntual asistencia.

Navíos de madera norteamericanos para los aliados

Conjurando el peligro de la campaña submarina

Características de los nuevos buques

A raíz de su declaración de guerra a Alemania, los Estados Unidos manifestaron con actos múltiples su voluntad de convertirse en auxiliares de los aliados, útiles, activos, emprendedores, capaces de ayuda seria y eficaz.

En espera de que sus ejércitos fueran al frente francés a mezclar sus banderas con los aliados, decidieron ofrecerle de antemano todo lo que inmediatamente podía serles utilizable: oro, municiones, máquinas, etcétera.

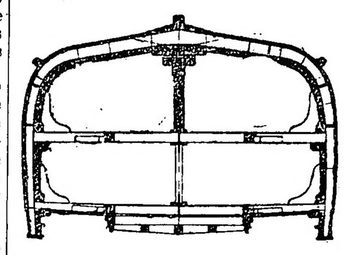

Silueta de uno de los navíos de madera construídos para conjurar el peligro de la campaña submarina.

Justamente el mayor peligro en estos últimos tiempos era, como se sabe, el de la campaña submarina. Se está en conocimiento, gracias al discurso de M. Jules Cels en la cámara de diputados, de que el monto de las pérdidas causadas por los alemanes en el mundo entero y la amenaza de que se vayan aumentando paulatinamente, pone a los aliados en el riesgo de quedarse aislados por falta de navíos. Basta, para darse cuenta de ello, recordar las declaraciones siguientes de M. Cels: "Los submarinos alemanes han hundido durante el primer trimestre de 1915, 132.656 toneladas; segundo trimestre de 1915, 295.920 toneladas, tercer trimestre de 1915, 336.622 toneladas; primer trimestre de 1916, 338.140 toneladas; segundo trimestre de 1916, 338.140 toneladas. (Desde aquí la agravación aumenta considerablemente). Tercer trimestre de 1916, 497.195 toneladas, cuarto trimestre, 926.617 toneladas, y primer trimestre de 1917, alrededor de 1.300.000 toneladas. En el mes de abril de 1917, las pérdidas han subido a 850.000 toneladas.

Así pues, a los que niegan la gravedad del peligro, debe hacérseles observar que en los primeros meses de 1917 los submarinos alemanes han enviado al fondo del agua una flota de 2.400.000 toneladas, es decir, el equivalente de lo que era la flota mercante francesa antes de la guerra."

Así habló Mr. Cels. Y bien que este peligro vaya hoy decreciendo y aunque sus amenazas efectivas sean todas para largo plazo, los Estados Unidos han pensado inmediatamente en ayudar a los aliados en ese respecto. Una de sus primeras decisiones ha sido la de enviar a las aguas europeas sus vapores especialmente construídos para la caza de submarinos: destroyers, torpederos, patrulleros, etc., pero lo que aparecía tan necesario, si no más que lo anterior, era acrecer constantemente las construcciones navales, para compensar el tonelaje destruído y mantener la capacidad de la flota comercial en el mundo entero.

Los Estados Unidos lo han comprendido y han decidido utilizar toda la pujanza de construcción de sus inmensos astilleros navales, no para aumentar su flota de guerra, porque en este respecto la de los aliados es muy superior a la de los alemanes, sino a construir numerosos barcos mercantes para botarlos al agua en el menor plazo posible.

Para obtener un fuerte rendimiento y el máximo de rapidez en la construcción, decidieron aplicar los métodos de "standardización" y de trabajo en series, con inmejorable resultado. Un modelo de vapor fué estudiado previamente, para que en todas las construcciones de barcos destinados a aquel uso fuera reproducido por igual.

La elección se decidió por un tipo de vapor de 2500 toneladas, a velas y con motores auxiliares de combustión interna, fácil de construir. El almirantazgo americano espera lanzar el primero de estos buques al agua en octubre próximo y multiplicarlos en seguida de manera que cada mes puedan ser botados en promedio, 200.000 toneladas.

La realización de este programa ha sido confiada al coronel Goethals, el eminente constructor del Canal de Panamá, y los resultados obtenidos en esta empresa gigantesca son una garantía de éxito, bien segura, para la iniciativa.

Las materias primas no faltan. Los bosques de la costa del Pacífico aseguran una amplia provisión de madera y las usinas metalúrgicas acero en abundancia. El trabajo de montaje y fabricación de motores exige una mano de obra ejercitada, pero los norteamericanos esperan vencer esta dificultad organizando el trabajo en series y utilizando todos los recursos de la mecánica moderna.

La revista "Engineering" acaba de publicar los planos de los nuevos navíos. La figura primera muestra el aspecto de uno de estos veleros. Su longitud total es de 87 metros; el largo sobre el puente, de 82.20 metros; el ancho es de 14 metros y calarán hasta 5 metros de profundidad. El velamen consta de cinco mástiles de igual longitud, o sea de 12 metros. Llevarán también dos motores auxiliares de cerca de 240 caballos de fuerza cada uno. La construcción prevista es muy sólida y las dimensiones de los mástiles, de las bordas y del casco son notablemente más grandes que los de los barcos de igual tonelaje construídos actualmente. La maniobra de las velas se efectuará mecánicamente. El tipo de velas adoptado simplificará grandemente el manejo de las mismas. Parte de estos barcos están ya construyéndose en los astilleros de Puget-Sound.

Se construyen también navíos similares de cuatro mástiles, con sólo 75 metros de longitud.

El empleo conveniente de madera y acero en la construcción del casco, permite simplificar notablemente su estructura, lo que era tanto más necesario, si se tiene en cuenta que la disposición y construcción de estos navíos se había ya casi olvidado.

Es así como en el grabado segundo se apreciará bien la simplicidad del ensamblaje de la quilla, tanto como la fijación de los diversos puentes.. Lo mismo la proa y la popa, que en los viejos navíos se encuentran ocultas bajo un bosque de piezas en su mayoría inútiles, han sido dispuestas ahora por medio de ensamblajes metálicos muy simples.

No cabe duda que en el próximo invierno los nuevos navíos norteamericanos sabrán reforzado ya la flota aliada mercante en el grado que se espera.

Su tonelaje considerable y su construcción sólida, serán preciosos auxiliares para mantener la libertad del tráfico marítimo.

Si el programa que se ha trazado el coronel Goethals se realiza completamente, será fácil reparar las pérdidas causadas por los submarinos y desvanecer la esperanza de que con ellos pueda terminarse la guerra en favor de los imperios centrales.

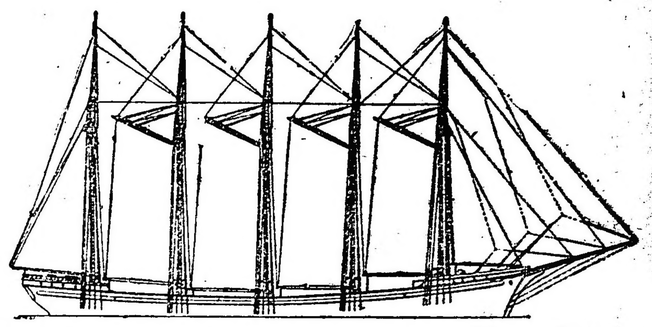

Corte transversal del mismo navío mostrando la sencillez y solidez de su construcción interna.

Comercio de cereales

Celebróse anoche la segunda conferencia del curso sobre comercio de cereales, que dicta en la Universidad Popular de la Boca, el señor Juan B. Magri.

Una numerosa concurrencia llenaba el aula. El conferencista explicó las características de cada uno de los tipos de trigo que se producen en el país. Entregó a cada alumno una colección completa de muestras, para que se ejercitaran en verificar sus diferencias.

En las clases próximas explicará los defectos corrientes y modos de reconocerlos y determinarlos.

Después del trigo seguirá con los otros cereales. Este método práctico de enseñanza, dando a cada alumno, además de la explicación, los elementos de observación, da a este curso un interés creciente.

El profesor señor Magri se ocupa desde hace veinticinco años en la clasificación y compra de cereales, habiendo intervenido en los negocios más grandes que en el país se han efectuado. El mismo es un ejemplo de la prosperidad a que se puede llegar conociendo a fondo los artículos fundamentales de nuestra riqueza nacional.

Las importaciones y exportaciones por procedencias y destinos

(Metálico excluído)

A—Importación *

Procedencias y destinos	Valores en $ oro en los primeros semestres de 1917	1916	Proporción o/o 1917	1916	Diferencia Más (+) o menos (—) 1917 Absoluta	Relativa o/o
Africa del Sur	24.864	8.769	—	— +	16.095	+ 183.5
Africa, n. m. c.	9.593	—	—	— +	9.593	—
Alemania	91.290	263.538	0.1	0.3 —	172.248	— 65.3
Austria-Hungría	4.753	8.763	—	— —	4.010	— 45.7
Bélgica	30.535	138.176	—	0.1 —	107.641	— 77.9
Bolivia	186.915	223.478	0.2	0.2 —	36.563	— 16.3
Brasil	7.020.292	5.300.471	7.9	5.1 +	1 719 821	+ 32.4
Canadá	161.338	482.568	0.2	0.5 —	321.230	— 66.5
Colombia	12	—	—	— +	12	—
Cuba	516.027	482.777	0.6	0.5 +	33.260	+ 6.8
Chile	541.128	502.794	0.6	0.5 +	38.334	+ 7.6
China	111.763	149.012	—	0.1 —	38.050	— 25.3
Dinamarca	67.195	227.229	0.1	0.2 —	160.034	— 70.4
Ecuador	4.349	9.810	—	— —	5.461	— 55.6
Egipto	31	1.012	—	— —	981	— 96.9
España	7.473 616	6.507.288	8.4	6.2 +	966.328	+ 14.8
Estados Unidos	30.260.472	28.439.679	34.0	27.1 +	1.799.793	+ 6.3
Francia	5.750.717	7.881.456	6.5	7.5 —	2.130.739	— 27.0
Grecia	2.723	5.667	—	— —	2.944	— 51.9
Italia	6.664.660	12.069.221	7.5	11.5 —	5.404.561	— 44.7
Japón	499.787	491.851	0.5	0.5 +	7.936	+ 1.6
Marruecos	3.138	—	—	— +	3.138	—
Méjico	1.618.706	3.123 885	1.8	3.0 —	1.505.129	— 48.1
Noruega	475.490	548.973	0.5	0.5 —	73.483	— 13.3
Nueva Zelandia	324	1.655	—	— —	1.331	— 80.4
Países Bajos	520.738	980.887	0.6	0.9 —	460.149	— 46.9
Paraguay	1.328.218	1.141.376	1.5	1.1 +	186.842	+ 16 3
Persia	532	4.342	—	— —	3.810	— 87.7
Perú	1.633	494	—	— +	1.139	+ 230.5
Portugal	135.805	123.472	0.2	0.1 +	12.333	+ 9.9
Posesiones españolas	88	2.895	—	— —	2.807	— 96.9
Posesiones francesas	4.093	5.675	—	— —	1.582	— 27.8
Posesiones holandesas	3.182	2.765	—	— +	417	+ 15.0
Posesiones inglesas	963.993	1.613 996	1.1	1.5 —	650.003	— 40.2
Posesiones norteamericanas	2.179	672	—	— +	1.507	+ 224.2
Posesiones portuguesas	20.818	—	—	— +	20.818	—
Reino Unido	21.768.511	31.225.377	24.5	29.8 —	156.836	— 30.2
Rusia	131	7.935	—	— —	7.801	— 98.3
Suecia	599.171	842.716	0.7	0.8 —	243.545	— 28.3
Suiza	702.665	964.748	0.8	0.9 —	262.083	— 27.1
Turquía	495	11.528	—	— —	11.033	— 95.7
Uruguay	1.282.011	1.168.295	1.5	1.1 +	113.716	+ 9.7
Venezuela	3.128	455	—	— +	2.673	+ 587.4
Totales A	88.836.152	104.966.451	100	100 —	16.130.299	— 15.3

B—Exportaciones

Bolivia	461.866	476.295	0.2	0.2 —	14.429	— 3.0
Brasil	12.392.445	9.739.493	4.1	3.9 +	2.652.952	+ 27.2
Canadá	—	5.597	—	— —	5.597	—
Cuba	877	21.329	—	— —	20.452	— 95.9
Chile	1.449.151	675.780	0.5	0.3 +	773.371	+ 114.4
Dinamarca	3.541.621	2.628.418	1.2	1.1 +	913.206	+ 34.7
Egipto	295.646	—	0.1	— +	295.646	—
España	4.276.318	3.599.882	1.4	1.5 +	676.436	+ 18.8
Estados Unidos	77.071.054	54.301.477	25.2	22.1 +	22.769.577	+ 41.9
Francia	86.193.107	27.063.110	11.9	11.0 +	59.129.997	+ 33.7
Italia	14.836.075	11.473.693	4.8	4 7 +	3.362.382	+ 29.3
Japón	852.518	—	0.3	— +	852.518	—
Nofuega	5.285.292	2.130.111	1.7	0.9 +	3.155.181	+ 118.1
Nueva Zelandia	241	—	—	— +	241	—
Paíse Bajos	4.315.085	9.682.044	1.4	3.9 —	5.367.559	— 55.4
Paraguay	1.618.094	1.248.896	0.5	0.5 +	369 198	+ 29.6
Perú	295.558	—	0.1	— +	295.558	—
Portugal	—	1.290.557	—	0.5 —	1.290.557	—
Posesiones francesas	7.762.385	666.978	2.5	0.3 +	7.095.887	+ 1063.8
Posesiones inglesas	1.399.459	302.358	0.5	0.1 +	1.097.101	+ 362.8
Reino Unido	98.060.758	73.981.827	32.1	30.1 +	24.078.931	+ 32.5
Rusia	—	1.375.991	—	0.5 —	1.375.991	—
Sud Africa	478.684	123.572	0.2	0.1 +	355.112	+ 287.4
Suecia	2.607.856	4.981.270	0.8	2.0 —	2.313.414	— 46.4
Suiza	797.180	—	0.3	— +	797.130	—
Uruguay	4.725.730	2.437.839	1.5	1.0 +	2.287.891	+ 93.8
Otros destinos	1.577.386	311.066	0.5	0.1 +	1.266.320	+ 407.1
A Ordenes	24.917.694	37.539.184	8.2	15.2 —	12.621.490	— 33.6
Totales B	305.272.013	246.057.367	100	100 +	59.214.646	+ 24.1

(*) En las importaciones y exportaciones, por procedencias y destinos, y por aduanas, receptorías, etc., las cantidades impresas en tipo negro corresponden a los valores que exceden de 1.000.000 de $ oro.

LA GUERRA MUNDIAL

SITUACION POLITICA

EL "AFFAIRE" DE LA CORRESPONDENCIA DEL ZAR. — REVELACIONES DE LA DUPLICIDAD DE NICOLAS II. — GUILLERMO II PRETENDIA CONVERTIR EL BALTICO EN "MARE CLAUSUM". — EL PLAN CONTRA INGLATERRA. — IMPRESION CAUSADA POR ESTE DESCUBRIMIENTO EN PARIS Y LONDRES. — LA PAZ CON GUILLERMO ES IMPOSIBLE. — PROSPECTO DE UNA TENTATIVA PACIFISTA DEL GOBIERNO ESPAÑOL. — POR QUE DE SU IMPROCEDENCIA.

Gran impresión ha causado en Europa el asunto, a que aludíamos ayer, de las connivencias entre Guillermo y Nicolás. Aunque los primeros indicios señalaban el año catorce como época de aquellos convenios, la correspondencia del zar, tomada en Tzarkoeselo, revela que el episodio databa de la misma fecha de la guerra de Asia.

El tenor de aquellos documentos demuestra que Guillermo temía entonces a Inglaterra; que procuraba inducir a Nicolás a ejercer presión sobre Francia para que entrase en alianza con Alemania, formándose así una tríplice contra Inglaterra y Japón unidos. Posteriormente, Guillermo ideó el plan de clausurar el mar Báltico; y se trataba de inducir a Dinamarca a secundar ese propósito. Pero, durante la visita del emperador alemán a Copenhague, pudo él percatar que el ambiente de la corte danesa no le era propicio, explicándoselo por causa de las vinculaciones familiares entre ella y la de Inglaterra.

Sin embargo, Guillermo no renunciaba a su plan; y para realizarlo, propuso a Nicolás la invasión de Dinamarca en condiciones análogas a las que en 1914 se realizaron contra Bélgica. Nicolás II, completamente sugestionado por su pariente teutón, se dejaba llevar por esa pendiente de falsía; y, como pródromo de más formal compromiso, deseaba expresamente a Guillermo el mejor éxito en sus gestiones.

Es evidente que el éxito de la guerra de Asia, tan desastroso para las armas rusas, distrajo al autócrata Romanoff de los escarceos intrigantes de su buen amigo Hohenzollern. Si el triunfo hubiese correspondido, en cambio, a Rusia, la conflagración europea se hubiese anticipado en siete años.

Es así como estos "rulers" disponían de la suerte de sus pueblos; y se explica, entonces, la justicia con que las democracias atlánticas se niegan a tratar con un soberano de tan comprobado espíritu de intriga y de índole corruptora como Guillermo II. En cuanto a Nicolás, fué, sin duda alguna, un espíritu enfermizo; y si bien fué una previsión de Francia vincularlo con una alianza, de la que, por lo demás, poco fruto ha conseguido; ha de reconocerse que es a su ánimo fluctuante al que, sobre todo, se debe la prolongación de la guerra actual, y la postergación de su éxito definitivo. El carácter del ex-monarca se ha contagiado al pueblo que fué súbdito suyo.

La prensa francesa, gentil con el caído, llega a deplorar que la correspondencia revelada deshonre al exzar; pues, reconoce en éste especialísima predilección hacia Francia.

Al mismo tiempo, hace notar que las intrigas del kaiser para ci[illegible] los aliados de la Entente [illegible] y Italia, hasta ahora mismo.

El efecto ha sido mucho más hondo y excitante en Inglaterra; y no podía ser de otro modo, ya que era la Gran Bretaña el punto de mira de toda la urdimbre de deslealtades diplomáticas y de tendencias hostiles.

Lord Northcliffe, por medio de uno de sus órganos, hace este comentario, que es la medida del concepto actual en que se basa la actitud de la Entente, a uno y otro lado del océano, ante los velados conatos de pacificación del gobierno de Berlín.

"Los documentos publicados demuestran que el kaiser proyectó una gran coalición europea contra la Gran Bretaña, mientras pretendía ser su amigo; y que fué bastante bajo para suponer que la verdadera amiga de la Gran Bretaña, Francia, que entonces discutía la ratificación de la Entente Cordiale, se detendría a realizar esta perfidia.

"¿Qué podemos esperar de un hombre capaz de semejantes deslealtades?

"¿Quién puede fiar en el honor y la buena fe de tal individuo? ¿Puede, acaso, basarse en tan corrompido fundamento—como lo anhelan algunos pacifistas a ultranza—la seguridad del porvenir mundial?"

El resto de la prensa británica recalca otras dos fases del asunto: que Guillermo, a la vez que gestionaba la obsecuencia de Nicolás a sus planes, manejaba el caso con trazas de agente de negocios industriales, proponiendo al zar la construcción de una flota en astilleros alemanes; y, que la revelación de la desleal correspondencia entre ambos soberanos, ratifica los conceptos vertidos por el presidente Wilson, en su contestación a la propuesta pontificia de paz, respecto de la falta de garantías para la paz, mientras ésta no se gestione con el "pueblo" alemán.

Y es así. Mientras ese "pueblo" no lo sea efectivamente, en la acepción democrática del vocablo, Alemania será un juguete en manos del despotismo. Y el espíritu equilibrado del inglés encuentra incomprensible que exista aún una masa de hombres tan inconscientes de su propia dignidad civil, que se obstinen en continuar manteniendo vida, intereses y capacidad ciudadana a merced de personalidad tan arbitraria como la del jefe de los Hohenzollern.

En estas condiciones se lanza el rumor de una nueva tentativa pacificadora, tocando en este caso el ponerla por obra nada menos que al rey Alfonso XIII de España.

Según los indicios anotados, el monarca íbero procedería en forma distinta de la adoptada hasta hoy por los promotores de este género de intentos. El ministerio de relaciones exteriores español comenzaría exponiendo ante los gobiernos beligerantes la necesidad de un acuerdo entre ellos. Y, a pesar de su concordancia en dicho punto con el pensamiento de Benedicto XV, abstendríase, empero, de cualquier adhesión explícita a las cláusulas condicionales formuladas por Su Santidad.

En cambio, el rey Alfonso iría personalmente a visitar a cada uno de los aludidos gobiernos, poniendo su prestigio al servicio de un propósito que, no por ser sumamente noble, deja de ser arriesgado e inoportuno, después de las terminantes declaraciones y de las enfáticas afirmaciones de los gobiernos de Washington y la Entente acerca de la improcedencia de toda contemporización con una Alemania autocrática como la regida por el prusianismo hohenzollerniano.

No se hace aún comentarios acerca de este "ballon d'essai". Puede colegirse que el rey Alfonso no se prestará a esta maquinación, exclusivamente hija del ingenio de su jefe de gabinete señor Dato. Desde luego, consideramos que el monarca español disfruta de mayor dosis de [illegible] a cada uno de sus hombres de gobierno, en la caprichosa distribución de las aptitudes humanas. Por lo mismo, no aventuraría un viaje que, en último análisis y prácticamente, se reduciría a un capricho de turismo, de muy mal gusto en las circunstancias actuales. Visitar París antes o después de visitar Berlín, puede hoy hacerlo, si consigue pasaportes, un funámbulo de cartel; pero no el rey de España. Alfonso XIII, individualmente simpático a cada uno de esos pueblos, no satisface las aspiraciones actuales de la política occidental, por cuanto es cabeza de un gobierno que adolece de ciertos vestigios institucionales germánicos, y que acaba de sofocar violentamente las más sancadas aspiraciones reivindicatorias de la democracia española.

Esa ha sido la obra del Sr. Dato. Y con tal dato, puede prejuzgarse que su iniciativa, fuere cual fuese la forma de realización, no alcanzará mayor fortuna que la del encumbradísimo jefe del cristianismo.

SITUACION MILITAR

PROSECUCION DE LA RETIRADA RUSA EN EL AA. — FRACASO DE LA OFENSIVA ALEMANA POR CZERNOWICZ. — INCAPACIDAD DE RESISTENCIA AUSTRO-HUNGARA EN EL FRENTE ITALIANO. — CARACTER DE LA ACOMETIDA AUSONIA. — PARANGON ENTRE LOS COMANDOS GERMANOS Y LOS OCCIDENTALES. — LA RETIRADA RUSA DE RIGA Y LA AUSTRIACA DE BAINSIZZA. — CADORNA SEPTUAGENARIO.

El desarrollo de la retirada rusa lleva precisamente el curso del río Aa, en dirección al noreste, siguiendo la línea que desde el primer momento prefijamos. Según todos los indicios la retirada va operándose en buen orden y con todos los requisitos que el tecnicismo militar puede exigir en esta clase de maniobras. Cabe, pues, decir que el ejército moscovita se halla en salvo. Y la solución del difícil problema sería favorable por entero, a no mediar la circunstancia de hallarse aún comprometidas las fuerzas rusas del noroeste de Riga, a cuya evacuación por la vía marítima se disponen a oponerse los submarinos teutones desplegados en el golfo.

Mientras tanto, la campaña renovada por los austro-alemanes al este de Czernowicz, con el visible propósito de cortar el frente ruso-rumano, y penetrar en las provincias del sur hasta el Mar Negro, ha experimentado un primer fracaso; lo cual corrobora el aserto, ya bastante comprobado, de que, en el estado actual de potencialidad de las fuerzas imperiales, no cuentan éstas con el logro de ventajas, sino cuando la defección de sus adversarios les entrega posiciones, que de otro modo no alcanzan a ganar, ni aun a costa de los mayores sacrificios y desgastes.

Este hecho, ya corriente en los sectores de Levante, viene a ratificarse en su faz negativa en los del frente de la Julia y del Trentino. Es decir, que, como ahí no hay contrarios que abandonen voluntariamete los puestos que les están encomendados, los imperiales no pueden recoger laureles para engalanar los cascos de los Guillermos y los Carlos

Toda la serie de sucesos que se vienen produciéndose en la penetración ausonia hacia el fondo de los Alpes julianos, presentan como ineficaz el extraordinario esfuerzo de los generales y soldados austro-húngaros para defender el territorio que detentan. Los famosos cuatro mil cañones de Boroevic; las innumerables cuevas, los multiplicados reductos, las mismas ventajas naturales de esa montuosa región, no han sido parte, no ya siquiera a contener, pero ni aun a retardar, ni mucho menos a neutralizar, los efectos del valor ausonio y de la estrategia cadorniana, tan rica de inspiración, como de golpe de vista seguro, de perseverancia, y hasta de conocimientos sicológico del adversario.

El comando italiano no da esos palos de ciego que tan característica hacen la ponderada táctica de Hindenburg, ampliamente puesta en descubierto sobre las líneas de Francia y Flandes. No se ven de parte de los italianos esos ataques frenéticos contra posiciones señaladas. Como al azar de un vuelco de cubilete, en que los dados no acertaron nunca con el punto preciso donde la embestida pueda producir resultados eficaces. Cuando las bayonetas italianas cargan a fondo, son como índices del camino preciso que lleva a la victoria. El punto está delante de ellas, y no debe ser otro. Así está perfectamente motivada la insistencia. Cadorna no ve las aparentes fortalezas, que para él son como láminas trazadas sobre un papel deleznable. Un puesto inexpugnabilizado puede ser la simple máscara de una fracción militarmente débil. Pero esta calidad intrínseca de la posición no la ve el jefe contrario: la adivina, la infiere.

Ese es el gran dón del generalísimo italiano; y es ese mismo el que le falta a Hindenburg. Pasó este modelo de general prusiano cuarenta años de su vida circunscrito al estudio de los Lagos Masurianos; y todo el fruto que sacó de esa larga especialización hubiera sido inocuo, a no mediar en beneficio de su fama la traición del general ruso germanófilo, que deliberadamente arrastró a sus compatriotas a sumirse en los pantanos donde surgiera como un junco la divinación walháyica de Hindenburg. Cadorna, como Joffre, Pétain, Nivelle, Douglas Haig, Gallieni y tantos otros, disfrutan, en cambio, de esa flexibilidad de cualidades que garantiza la eficacia de la sabiduría en cualquier terreno y a medida de las contingencias. Con talentos militares de esta especie no puede medirse ventajosamente ningún colosal estratega de paso de parada y tecnicismo divertivo. Esto explica porque, a medida que la guerra se prolonga, se agota la capacidad de triunfar de los germanos, y crece la de los occidentales. A aquéllos se les plantean problemas que no se estudiaron en su escuela; a éstos se les espacia el campo de sus intuiciones e improvisaciones. Los primeros están ya fuera de su elemento, mientras los segundos operan cada vez más dentro del que les compete.

Un detalle más viene a poner de resalto la justeza de nuestras compulsaciones; y es la diferencia que al punto se nota en la forma como se han realizado las dos retiradas simultáneas: la de las fuerzas austrohúngaras en la meseta de Bainsizza, y la del ejército ruso en el sector de Riga. Pues nadie negará que, aun cuando al tratar de los rusos es preciso tener en cuenta ciertas inferioridades respecto de sus aliados de occidente, ellas son más bien de educación militar que de capacidad. Brusiloff, Korniloff, el ex-gran duque Nicolás, Letchwisky y otros más, pueden considerarse a nivel de sus descollantes aliados.

Y, así, mientras generales rusos de segunda categoría, a pesar de la sorpresa de Uxull y de la repentina embestida teutona contra Riga, conseguían poner en salvo sus cañones, o destruirlos, y llevarse su impedimenta; los austriacos, después de larga preparación en la meseta de Bainsizza y sus contornos, habiendo visto desarrollarse el paulatino avance italiano, han abandonado en las posiciones desalojadas todo el material bélico que constituía su potencia. Hubo estado mayor seccional que dejó todas sus instalaciones intactas, incluyendo no sólo documentos oficiales, sino hasta ventiladores y cartas de índole personalísima. Había gran acopio de material de defensa, que para los italianos pudiera ser algo más que un trofeo. Sin contar que el estudio de instalaciones y documentos ha de ser altamente ilustrado para el comando italiano, no permitiéndole inferir lo que pudiera aún haber desconocido en cuanto a sistemas de campaña de sus adversarios.

Un pormenor que merece mención especial.

Como sabemos, el Monte San Gabriele se encuentra desde ayer en manos de los italianos. ¡Cadorna ha añadido esta victoria a las muchas que lleva ganadas el mismo día que cumplía setenta años!

Frente occidental

Siguen los duelos de artillería en ambas márgenes del Mosa — Tentativas alemanas rechazadas al norte de Le Teton y otros sectores — Bombardeo aéreo de una ambulancia británica por los alemanes — Submarinos en la costa de Inglaterra — Ecos del raid alemán sobre Londres — Movimiento marítimo — Noticias de España.

PARIS, septiembre 6. — El ministerio de la guerra dió a la publicidad el siguiente comunicado del estado mayor republicano:

Un ataque emprendido por el enemigo contra la meseta de Casemates fué detenido por nuestras tropas.

En la región de La Champaña rechazamos un golpe de mano al norte de Le Casque.

Efectuamos con éxito un golpe de mano al norte de Le Teton, tomando algunos prisioneros.

La lucha de artillería continuó siendo violenta durante la noche en ambas márgenes del río Mosa.

Esta mañana, después de un violento bombardeo en la planicie de California, los alemanes nos atacaron dos veces. Capturamos un oficial.

En ambas orillas del Mosa se entablaron recíprocos bombardeos de artillería.

LONDRES, septiembre 6. — Dice así el comunicado que publicó el ministerio de la guerra:

En las cercanías de Armentiéres rechazamos, mediante nuestro fuego de fusilería y de ametralladoras, un golpe de mano del enemigo, en las primeras horas de la noche.

Más tarde fracasó igualmente otra tentativa del enemigo contra las posiciones ocupadas por las tropas portuguesas.

La artillería enemiga se mostró muy activa en los alrededores de Lens.

Al este de Taleinzillebeke rechazamos un raid intentado por el enemigo, ocasionándole pérdidas.

A ambos lados del frente de Ipres las artillerías demostraron gran actividad.

En las primeras horas de la noche de ayer, los aviadores enemigos bombardearon algunos lugares detrás de nuestras líneas, se produjeron algunas bajas en una ambulancia regional y recibieron daños algunas propiedades de civiles, pero no hubo daños militares de importancia.

Derribamos y destruímos una de las máquinas enemigas.

Ayer nuestros aeroplanos hicieron el record tomando fotografías detrás de las líneas enemigas. Derribamos cinco máquinas alemanas e hicimos descender a nueve seriamente averiadas. Siete de nuestras máquinas han desaparecido.

NUEVA YORK, septiembre 6.—El estado mayor alemán publicó el siguiente comunicado, que trasmiten de Berlín:

En el frente de Flandes y a lo largo de la costa, desde el bosque de Houthoulst hasta Duele, el fuego de la artillería aumentó en intensidad y en extensión y método. Hasta el presente la infantería permanece inactiva.

Frente del kronprinz:

Delante de Verdún aumentó considerablemente el duelo de artillería en la orilla izquierda del Mosa, que se prolongó durante todo el día y la noche.

La actividad aérea no cesó ni de día ni de noche, realizándose numerosos raids de bombardeo. Dover, Boulogne y Calais fueron bombardeadas con éxito. Derribamos 22 aviones enemigos.

En Flandes y en el frente de Verdún continúan los duelos de artillería.

Nuestros aviadores realizaron durante la noche un ataque sobre Londres, alcanzando éxito.

PARIS, septiembre 6. — El comunicado portugués recién aparecido dice:

La situación es tranquila. La artillería se mostró poco activa.

LONDRES, septiembre 6. — Lord French, jefe del servicio de defensa interna, ha publicado el siguiente comunicado oficial:

Anteanoche los enemigos realizaron un raid aéreo sobre Londres. Unos veinte aeroplanos cruzaron la costa sur oriental sobre una amplia área, entre las 10.31 de la noche y las 2 de la mañana. Parecía que iban aislados o en pequeños grupos.

Desde las 11.45 hasta la 1. arrojaron 40 bombas en el distrito de Londres. Las víctimas de que se tienen noticias son 9 muertos y 49 heridos. Los daños materiales fueron leves.

Un aeroplano enemigo cayó al mar frente a Sheernes.

LONDRES, septiembre 6. — Se anuncia oficialmente que se estima en 20 el número de aeroplanos enemigos que participaron en el raid de anteanoche.

Arrojaron bombas en numerosos puntos de la costa y aproximadamente unas 40 bombas fueron arrojadas en el distrito de Londres.

El total de víctimas que se conoce hasta ahora asciende a nueve muertos y 49 heridos.

Los daños materiales han sido leves.

Se anuncia que un avión enemigo fué derribado en el mar a lo largo de la costa de Sheerness.

LONDRES, septiembre 6. — Nuevas informaciones establecen que las víctimas causadas por el raid aéreo alemán fueron 11 muertos y 72 heridos.

LONDRES, septiembre 6. — El almirantazgo ha publicado el siguiente comunicado oficial:

Nuestros aeroplanos navales arrojaron el lunes a media noche muchas toneladas de bombas sobre los diques de Brujas y los aeródromos de Verssenaere y Ghistelles. La operación tuvo buenos resultados.

El martes a mediodía llevamos a cabo un segundo raid contra los diques de Brujas, haciendo muy buenos blancos.

Derribamos un avión enemigo.

Todos nuestros aparatos volvieron indemnes.

PARIS, septiembre 6. — Un parte oficial sobre la aviación anuncia lo siguiente:

Varios aviones alemanes bombardearon nuevamente las instalaciones sanitarias situadas en la retaguardia del frente de Verdun. Se sabe que hay algunos muertos y heridos.

Durante el día de ayer derribamos cinco aviones alemanes y dañamos gravemente a otros cinco.

Dos de nuestros aviones bombardearon a Treves la noche pasada.

Nuestros aviadores bombardearon además las estaciones de Roulers y Pithem, los campos de aviación de Ghistelles, los depósitos de municiones de Thauraut, los cuarteles de Lahr, el campo de aviación de Schlestadt y las usinas de Hagondange.

AMSTERDAM, septiembre 6. — Según informes de origen alemán, los aviadores aliados han realizado un raid de bombardeo sobre Offenburg, cerca de Karsruhe. Añaden esos informes que los aeroplanos enemigos no causaron daños, pues las bombas cayeron sobre campo raso.

LONDRES, septiembre 6. — Lord French, jefe de la defensa, publica el siguiente comunicado oficial:

Anoche aparecieron submarinos enemigos frente a Scarborugh y dispararon treinta granadas, de las cuales la mitad cayó en tierra.

Hubo tres muertos y cinco heridos. Los daños materiales fueron leves.

LONDRES, septiembre 6. — Un despacho recibido esta noche de Scarborough, dice la siguiente:

A las 7 de la noche de ayer, estando la playa ocupada por una multitud de paseantes, un submarino situado a dos millas de la orilla abrió el fuego contra tierra. El submarino disparó 12 granadas.

Los barcos levantadores de minas británicos contestaron el fuego y obligaron al submarino a sumergirse.

CRISTIANIA, septiembre 6. — Un torpedero noruego ha descubierto cerca de Hammerfest a un submarino alemán hundido, el cual, dañado por granadas, yace en el fondo del mar.

LONDRES, septiembre 66. — La información publicada por el almirantazgo acerca del movimiento de buques en los puertos británicos durante la semana, dice lo siguiente:

Buques entrados, 2384.

Buques salidos, 2432.

En la semana fueron hundidos 20 barcos de más de 1600 toneladas y tres de menor tonelajo. No fué hundido ningún buque pesquero.

Fueron inútilmente atacados nueve barcos.

MADRID, septiembre 6. — El gobierno ha manifestado que continúa preocupándose del creciente encarecimiento de los artículos de primera necesidad.

El señor Dato dijo que todo ha encarecido en España a consecuencia de la guerra y que el gobierno procura aminorar los efectos de esa carestía.

Con ese objeto, el ministro de hacienda, conde de Bugallal, ha pedido al consejo de ministros facultades para tratar de restringir todo lo posible las exportaciones hasta dentro de la península.

Frente oriental

Paso del Aa por los rusos — Continúa la retirada hacia el noreste — Los alemanes atraviesan el río — Submarinos en el golfo de Riga — Rechazo de ataques germanos en Slobodzeia — Bombardeo de Andrinópolis por aviadores británicos — Los arrestos de los Grandes Duques — Renuncia del ministro de marina ruso — El falso Lenine —Cambio de comando naval turco — Otras noticias.

PETROGRADO, septiembre 6. — El ministro de la guerra publicó el siguiente comunicado:

En dirección a Riga, nuestras tropas atravesaron el río Aa, y continúan retirándose a lo largo de la costa.

En la región al nordeste del camino de Pskov y del río Aa, el enemigo, continuando su ofensiva, alcanzó a cruzar el río cerca de Abrant por debajo de Hintzenberg, a cincuenta verstas al nordeste de Riga.

Operamos al este de Riga, retirándonos bajo la presión del enemigo hacia Zegeweld, Lemburg y Detzshubrazd.

La artillería estuvo activa en dirección a Dwinsk.

Se ha comprobado que los buques enemigos que bombardean el golfo de Riga son submarinos.

En dirección a Czernowitz, en la región de Slobodzela, continúa el enemigo sus ataques, habiendo ocupado las alturas fortificadas. Por medio de contraataques lo rechazamos nuevamente, quedando la posición en nuestro poder.

Hicimos más de 200 prisioneros.

NUEVA YORK, septiembre 6. — El estado mayor alemán publicó el siguiente comunicado, que transmiten de Berlín:

En el frente oriental, el ala norte y el centro del 12.o ejército ruso se retiran rápidamente.

Al este de Riga las operaciones se desarrollan conforme a la forma anunciada previamente.

Ha sido tomada Dunemunde. Nos apoderamos también de varias piezas de artillería de costa de grueso calibre, hasta de 30,5 ctms. Esos cañones están en buen estado.

Hemos llegado al Báltico al noroeste del Dwina.

En el sector del río Aa, en Livonia, cruzamos la corriente y dispersamos a las retaguardias rusas al sur del río.

El enemigo se retira todavía hacia el nordeste.

Por lo demás, desde el Dwina hasta el Danubio, no se combate en gran escala.

PARIS, septiembre 6. — Se ha publicado un comunicado oficial sobre las operaciones del ejército de Oriente, fechado ayer, que dice así:

En la orilla derecha del Vardar ha habido actividad de artillería.

En la región de Bratindol sorprendimos al enemigo.

Desde el comunicado de ayer hemos tomado 43 prisioneros.

NUEVA YORK, septiembre 6. — De Sofía comunican que el ministerio de guerra publicó el siguiente comunicado oficial:

En la región de Monastir el fuego de artillería fué más vivo. Cerca de Bratindol rechazamos en un encuentro sangriento a los franceses, apoderándonos de mucho material.

Los serbios atacaron en la noche en Drobopolje, pero fueron sangrientamente derrotados.

En el bajo Struma, fueron dispersadas algunas partidas fusas de reconocimiento.

LONDRES, septiembre 6. — El gobierno ha publicado el siguiente parte oficial sobre las operaciones del Africa Oriental:

Las columnas británica y belga, que partieron de Iringa y Kilosa, se reunieron en Fakiras. Al este de este punto los belgas cruzaron el Ulanga el 30 de agosto.

Infligimos fuertes pérdidas al destacamento alemán que el 30 de agosto se retiraba de Mpepol hacia Maheuge.

Tres europeos y 92 askaris resultaron muertos o prisioneros, quedando una buena parte del destacamento herido.

Un destacamento compuesto de 400 hombres se rindió en Kakera.

Hacia el sur se realizaron algunos encuentros de mayor importancia, con éxito para nuestros fuerzas, que hicieron algunos prisioneros.

CONSTANTINOPLA, septiembre 6 —El gobierno ha dado a la publicidad el siguiente comunicado oficial:

En la región de Gaza, nuestras posiciones fueron fuertemente bombardeadas el lunes.

LONDRES, septiembre 6. — El almirantazgo ha publicado el siguiente boletín oficial:

Nuestros aeroplanos navales bombardearon Andrinópolis el sábado por la noche, arrojando bombas sobre la estación del ferrocarril y sobre los puentes con buenos resultados.

PETROGRADO, septiembre 6. — Se anuncia que el gran duque Pablo y su esposa morganática han sido arrestados.

El arresto del gran duque Dimitri Paulovitch no ha sido confirmado.

El ministro de justicia se ha negado por el momento a explicar los motivos de estos arrestos.

Según los diarios, los cuarteles de la conspiración monárquica se hallan en Crimea, donde otros grandes duques y grandes duquesas están vigilados.

La sociedad fundada en Crimea se denominará en adelante "Por el zar y la Santa Rusia", y es una escuela de propaganda destinada a realizarse en el frente.

PETROGRADO, septiembre 6. — El ministro de marina, teniente de navío Lebedeff, ha renunciado su cartera para dedicarse a la organización de un cuerpo especial de voluntarios que piensa reclutar en el interior.

Ha conferenciado con el general Korniloff respecto a sus planes. El puesto que deja vacante en el ministerio será ocupado por M. Savinkoff.

PETROGRADO, septiembre 6.— En una reunión privada de la Duma, el señor Purishkevich declaró que Lenine falleció en Zurich en el año 1916 y que el pseudo Lenine es el señor Zaderblun, que fué amigo del revolucionario ruso.

AMSTERDAM, septiembre 6. — Según informes de origen fidedigno, el retiro del vicealmirante Souchon del mando de la flota turca ha sido debido a las resistencias que despertaba entre la oficialidad y la marinería turcas la presencia de un jefe extraño al país.

AMSTERDAM, septiembre 6. — Informan de Viena que el emperador Carlos y el estado mayor visitaron el frente del archiduque José.

Frente austro-italiano

Toma de posiciones austriacas en Okroglo — Rechazo de un contraataque austro - húngaro en el Carso — Batalla encarnizada en Flondar — Bombardeo aéreo de Pola — Explosión de un parque italiano — Venecia bombardeada — Noticias financieras y marítimas.

ROMA, septiembre 6 — El alto comando transmite el siguiente comunicado que publicó el ministerio de guerra:

En el curso de la jornada de ayer la lucha sobre el frente juliano se reinició violentamente.

Sobre la meseta de Bainsizza obtuvimos ventajas conquistando una importante posición al sudoeste de Okroglo.

Al nordeste de Gorizia la batalla continúa.

En el curso de la jornada tomamos 86 oficiales y 1602 soldados prisioneros, pertenecientes a diez regimientos diferentes.

En el Carso, después de un violento bombardeo, el enemigo lanzó sus masas de infantería contra nuestras posiciones de Castagnevizza al mar. En un trecho al norte, entre Castagnevizza y Korig, el ataque después de algunas alternativas fué rechazado.

En el centro, entre Korite y Selo, nuestras tropas resistiendo valientemente siete asaltos furiosos, mantuvieron sus posiciones, y al sur entre Varlon, Bretovizza y el mar el enemigo al principio obtuvo algún éxito entre la altura 146 al nordeste de Flondar y la galería del ferrocarril al nordeste de Lokazac, donde momentáneamente tuvimos que replegarnos de algunas posiciones avanzadas.

Por la tarde, como consecuencia de un enérgico contraataque, la línea fué restablecida, quedando en nuestro poder 402 prisioneros de los cuales 14 son oficiales.

Doscientos sesenta y uno de nuestros aviones participaron en estos combates haciendo blanco de su fuego a las tropas y retaguardia enemigas.

En el curso de la noche pasada, nuestra flotilla aérea renovó el bombardeo de Pola con resultados eficaces, regresando indemne a su base.

ROMA, septiembre 6 — Informan de Udine que en las cercanías de aquella ciudad, en el pueblo de Dolo, el 27 de agosto hubo una explosión en un depósito de municiones.

Se dice que de resultas de la explosión hay algunas víctimas entre la población civil y los militares.

El rey ha enviado 50.000 liras para que sean repartidas entre los pobres que han sufrido daños por este desastre.

ROMA, septiembre 6 — En contestación a nuestros ataques aéreos contra las instalaciones militares de Trieste, el enemigo lanzó varias bombas sobre la ciudad de Venecia, sin causar víctimas ni daños.

ROMA, septiembre 6 6— Según una información publicada por el gobierno, los gastos del ejército durante el pasado mes de julio se elevaron a 743.000.000 de liras.

Los gastos de la armada en el mismo mes ascendieron a 25.000.000 de liras.

En América

Requisa de barcos noruegos en Estados Unidos — El proyecto de emisión de títulos nacionales

CRISTIANIA, septiembre 6. — La delegación noruega que se encuentra en Nueva York informa que el gobierno norteamericano ha requisado varios de los buques que por cuenta de armadores noruegos se encuentran en construcción en los astilleros norteamericanos, temiéndose que sea requisado el total de esos buques, que asciende 270.000 toneladas.

WASHINGTON, septiembre 6. — En la cámara de representantes, el congresista Claude Kitchin, leader en la cámara del partido democrático, aun cuando su política ha sido opuesta la del presidente Wilson, inició el debate relacionado con la aprobación por el congreso del proyecto de ley autorizando una emisión de títulos nacionales por valor de dólares 11.538.000.000.

Dijo el orador que sería posible hacer ingresar entre 1.000.000.000 y 2.000.000.000 de dólares por medio de los certificados de economía de guerra.

Agregó Mr. Kitchin:

"La aprobación de este proyecto para la emisión de títulos permitirá hacer un nuevo empréstito de 4.000 millones de dólares a los aliados, a los que ya les tenemos facilitados 3.000.000.000.

Folletín de LA EPOCA (41)

MAC MARIO

EL HUERFANO DEL REGIMIENTO

—¡Pardiez! Eso no me extraña— dijo bajo el impulso de su indignación.

Germana Leroux dirigió sus miradas hacia ella.

¿Qué quería decir? ¿Sabía, pues, alguna cosa?

Y estrechó a preguntas a su amiga, que se arrepentía ya de haber hablado, viendo el trastorno de la pobre mujer y las miradas de la mujer del sargento Levin, que la reprochaban.

Intentó defenderse y volver sobre lo que había dicho; pero la señora Leroux insistió.

¿Qué más podía saber ya?

De nuevo suplicó a su amiga le dijera lo que sabía, se lo pidió, como un favor y la ayudó ella misma a confesarlo diciendo:

—¿Ha sido por deudas que él tuviera y que yo ignoraba...? ¿Pero qué deudas...? ¿Sobre qué? ¿Jugaba, tal vez? Eso... no lo creo... ¿Una mujer, quizás...?

La señora Arnaud llevada por su carácter meridional acabó por decirla:

—Sí, tiene usted razón... A mí me ocurriría lo mismo que a usted... querría mejor saber...

—¿Tenía una querida, verdad? — preguntó Germana palpitante.

—¡Seguro! ¿Cómo quiere usted que fuese de otro modo con el dinero que ha gastado? ¿Puede usted dudar de ello...? Sólo que no somos nosotras quienes debíamos habérselo dicho... Estas cosas se saben siempre demasiado pronto... ¡Ah! ¡No sabe usted cuánto la compadezco, sobre todo por el estado en que se encuentra!

—No debe usted atormentarse — añadió la señora Levin adivinando las torturas de la infeliz bajo el adusto silencio en que concentraba los celos que la devoraban. — Todos los hombres son lo mismo... Todos hacen igual, robar a su mujer lo que posee para que se lo lleve la querida...

Y las dos amigas procuraban consolarla como mejor podían, ahora que el mal estaba hecho.

Pero Germana Leroux no las escuchaba.

¡Luego era verdad! ¡Jaime la había engañado, despojado por una mujer!

Y viendo que las dos mujeres no querían decirla más, separóse de ellas y corrió a casa del comandante, dispuesta a saber la verdad.

Recibióla afablemente el oficial superior y aun cuando no le correspondía a él revelar a aquella pobre mujer lo que ocurría, no supo mentir y la manifestó que, efectivamente, aquel altercado que su marido sostuvo con un marinero fué a causa de una mujer que aquél conoció en Argel y a la cual había abandonado.

El comandante, limitándose a decir lo que era estrictamente necesario, no habló nada del niño, nacido de aquellas relaciones. Limitóse a manifestar que aquel marino era hermano de la joven cuyo deshonor y abandono quiso vengar.

Germana hubiera querido saber más, profundizarse en los detalles del caso; pero no se atrevió a preguntar al jefe; su grado superior se lo imponía.

El comandante la exhortó a la calma y a la resignación, puesto que el mal estaba ya hecho... Debía hacerlo en interés de aquel niño que llevaba en su seno y cuya salud no había que comprometer.

La desgraciada no pudo ocultar su sufrimiento y lo que estaba resuelta a hacer.

Ella no quería soportar un instante más tal existencia.

¡Tenía el divorcio... pues se divorciaría!

¡Lo que su marido había hecho era imperdonable y no esperaría un día más!

Cuando la pobre joven volvió a ver a sus amigas, pudo consolarse dando libre curso a su justa cólera, que había contenido en presencia del oficial.

¡No al día siguiente, sino en aquel mismo, iba a entablar la demanda de divorcio!

La carta que iba a dirigir a Leroux, rompióla esta vez... Nada de común quería tener con su marido, ni aun escribirle siquiera para escupirle su indignación y su desprecio.

Acompañada de la señora Arnaud, que no quiso dejarla sola, partió para Argel y se dirigió a casa de un procurador, el señor Haufray, que vivía precisamente en el piso superior al que ocupaba el cambiante de la calle de la Lira.

Cuando Germana hubo expuesto al procurador las quejas legítimas que tenía contra su esposo entregándole todos sus papeles y haciéndole conocer la situación de Leroux en Tolón, manifestólo aquél, que las cosas no podían ir tan de prisa como ella quería.

El procedimiento en materia de divorcio está regulado estrictamente por la ley y era preciso pasar por las formalidades que ésta prescribe.

El resultado de la demanda no ofrecía duda ninguna y ella ganaría, obteniendo — como quería por encima de todo — que después del divorcio su marido no tuviera ningún derecho sobre el niño que iba a nacer.

—¡Bastante tiene el pobre pequeño con la vergüenza de llevar el nombre de su padre! — exclamó la desgraciada.

El señor Haufray explicó a continuación lo que debía hacerse. Era absolutamente preciso esperar el regreso de Leroux para que ambos pudieran comparecer en persona en el despacho del presidente del tribunal con objeto de proceder a lo que la ley llama "tentativa de reconciliación de las partes". Después, el pleito seguiría su curso.

En una cosa estaba empeñada Germana Leroux; no quería vivir por más tiempo en Donéra.

Iría a vivir con su hermano Constante Rebont, que habitaba en Agha a las mismas puertas de Argel, donde tenía una tienda de bebidas y venta de tabaco.

El señor Haufray no vió en ello inconveniente alguno y para regularizar su situación, anuncióla que iba a dirigir un escrito al presidente del tribunal para obtener la autorización necesaria.

no con quien iría a vivir en seguida.

La entrevista terminó con un depósito de quinientos francos que Germana entregó para atender a los gastos del pleito.

Cuando estuvo sola con su amiga la señora Arnaud, hablóla de su hermano.

Era un antiguo zuavo, de mucha más edad que ella, hijo del primer matrimonio de su padre. Le faltaba un brazo que perdió a consecuencia de un ataque contra los árabes. Al salir del hospital, con la medalla militar y una pensión, se casó, quedándose en la provincia de Argel.

Con los cuatro mil francos que su mujer le aportó, montó una taberna y despacho de tabaco, y habiendo heredado después los dos de sus padres respectivos, instalaron un establecimiento de baños en la playa, que tenía mucha parroquia. En una palabra, su hermano marchaba bien.

Tenía dos hijos; Pablo contaba diez y nueve años y era ya cabo en el regimiento donde sirvió su padre, el 3.o de zuavos, en el que se alistó hacía un año; Constanza, que tenía catorce años, ayudaba muy bien a su madre en la tienda y en los baños durante el verano.

Sólo se veían de tarde en tarde; no porque la distancia les separara, sino a causa de Leroux que no era simpático a su hermano... Tenía este razón... Conocía a aquél y nunca tuvo en él la confianza más mínima.

Ella se quedaría con su hermano y su cuñada. Silvia, una mujer encantadora, que se alegraría mucho de recibirla.

Además, estaría muy cerca de Argel, pues el Agha es un verdadero arrabal, lo que sería muy cómodo para su pleito.

Todo ocurrió como Germana había decidido.

Tres días después, habiendo recibido respuesta de su hermano, dejó Donéra y se instaló en el Agha, en casa de aquél, donde la dieron la habitación de su sobrino.

Allí refirió todo cuanto la había pasado, lo mucho que había sufrido y sufría, pensando en la traición de su marido y en el porvenir del niño que en su seno llevaba.

El hermano y la cuñada exhortáronla para que recobrara su tranquilidad en bien de su hijo, pues los tormentos que ella misma se infligía repercutían en él.

Y, sin embargo, la infeliz no podía dejar de pensar en el porvenir... Quería que la vida fuese dulce para su hijo y tenía que pensar en reparar el mal que su padre había hecho, en economizar cuanto pudiera para reconstituir lo que este infame había robado su hijo. (Continuará).

CRONICA SOCIAL

Se celebró esta mañana en la catedral el anunciado tedéum con motivo del tercer aniversario de la coronación de S. S. Benedicto XV.

La ceremonia fué oficiada por el nuncio monseñor Vasallo, asistido de numeroso clero.

En el presbiterio se hallaban el obispo de La Plata, monseñor Terreo el cabildo eclesiástico en pleno, el seminario, representantes de las órdenes religiosas de franciscanos, dominicos, mercedarios, trinitarios, etc.

La parte musical estuvo a cargo de la schola cantorum de los salesianos.

Terminado el oficio, el nuncio, acompañado de numerosa comitva, se trasladó al palacio arzobispal, en cuyo hall recibió los saludos de la concurrencia.

En la legación pontificia no hubo recepción alguna.

Saludaron al representante del Papa, entre otras, las señoras y señoritas:

Dolores Anchorena de Elortondo, Josefina Pirán Basualdo de Ferrer, Remedios Oromí de Acosta, Juana Ortiz Basualdo, Teodelina Alvear de Lezica, María E. Domecq García, María Ezcurra, Josefa Anchorena de Madariaga Jorgellina Cano, señoritas de Egusquiza, Josefa de Ezcurra, Elena Grondona, Inés Ortiz Basualdo de Peña, Carolina Estrada de Martínez, Rosa Ibarguren, Matilde Idiarte Borda, Catalina Bunge de Uhthoff, Angela de Oliveira Cézar de Costa, Sofía Arning de Bengolea, Concepción Unzué de Casares, María Unzué de Alvear, Josefina B. de Parodi, Sofía M. de Canaveri, Mercedes Rossi de Gordillo, Manuela P. S. de Silva, Clemencia Quirno, Raquel Ruiz, Celia Martínez de Varela, María Celina Panthou de Onelli, Susana Panthou de Heurtley, Lucía P. de Duhalde, Adela Justo de Casás, Remedios Acosta, etc.

Señores: Faustino M. Lezica, Rómulo Ayerza, Enrique Udaondo, Juan E. Jorge, Climente Onelli, Ernesto Heurtley, Roberto Ancízar, Tomás J. Dillón, Ricardo Cernadas, Manuel González Roberts, Antonio Sánez, Félix Ortiz, Lorenzo Anadón, Saturnino Allende, Bernabé Ferrer, Luis García, Pascual Costa, Pedro Barrousse, Manuel A. Pizarro, A. García Peñaloza, etc.

* * *

Se han reunido esta tarde las señoras de la sociedad Damas de Caridad, en el asilo de la calle Paraguay, para tratar asuntos relacionados con la marcha de la institución.

Presidió la señora Carolina Estrada de Martínez, que últimamente había dejado de asistir, por su salud algo quebrantada, siendo felicitada por su restablecimiento.

Se trató del consejo de cuentas, se resolvió realizar algunos festivales a beneficio de los asilos maternales, siendo el primero una velada en el Odeón con la compañía Brulé.

Asistieron a la reunión las señoras:

Lucila Cano de Rosa, María Diehl de Miguens, Antuca del Olmo de Martínez, Manuela Nevares de Monasterio, Isabel Conde de Hernández, Esther Varela de Panthou, Clara Correas de Massini, Carmen Castro Videla de Ramírez, Lola Santamarina de Echagüe, María Carman de Lozano, Elina Sosa Díaz de Dormal, Elena Frías de White, Elvira Landívar de Calvo, etc.

* * *

Ha sido fijado para el 3 de diciembre próximo el enlace de la señorita María Eloísa Obejero Urquiza con el doctor Alberto Beriso.

* * *

Continúa viéndose muy concurrida la venta de caridad que bajo la dirección de la señorita Victoria Aguirre se ha instalado en la calle Florida junto al Jockey Club.

Ha empezado ya a funcionar el pozo milagroso, que junto con la adivina han despertado mucho interés y se ven muy visitados.

La salida de los objetos expuestos es numerosa, pues se les ha puesto precios módicos.

Las que más llaman la atención son las muñecas. Hay algunas de ellas que son dignas de especial mención, como la "nerse", que luciendo su tocado especial con capa azul, conduce un cochecito en miniatura, con su bebé, lujosamente ataviado con traje de clarín y encajes, cubierto con una colchita de lana tejida. Esta preciosidad es obra de la señorita Enriqueta Bidau Lastra y será rifada esta tarde.

Un delicioso bebé vestido con toda prolijidad y elegancia, sin omitir detalle alguno, es obra de la señorita Clarita [illegible].

Destácase también una muñeca de celeste, vestida por la señorita Celina Lynch.

La señora Elena Victorica de Roca exhibe un delicioso bebé ruso, con traje y zapatos de jersey bleu y cuello y gorro de castor, que ha sido muy ponderado.

Se ven numerosas aldeanas de diferentes regiones, distinguiéndose una meridional vestida por la señorita Ernestina Vila, de amarillo con bordados en colores, delantal y corselete de taffetas, pompadour y canastito con frutillas.

Hay, además, enfermeras, negritos, bebés en profusión, gitanas, condes, japonesas, bebés chistosos, tonadilleras, reinas, etcétera, todas obras de gusto y distinción.

Hoy, durante la mañana y la tarde, la concurrencia ha sido numerosa.

Mañana actuará un ventrílocuo, que hará las delicias de los niños.

El sábado por la tarde se clausurará la exposición y habrá el remate en que actuará como martillero el señor Parravicini.

* * *

La señorita María Jovita Gómez Pombo recibirá pasado mañana a sus relaciones, con motivo de su próximo enlace.

* * *

Se anuncia la formalización del compromiso matrimonial de una gentil pareja, actualmente en jira de turismo por Río de Janeiro.

Se trata de un conocido y arriesgado sportsman, que hace poco volvió de Europa, después de haber actuado lucidamente en campañas aéreas en favor de los aliados. Es muy difundido y querido entre la juventud porteña.

Ella es una niña de reciente iniciación en la vida social, muy interesante, con un nombre evocador de diáfanas claridades y un apellido de dos sílabas, al que le falta una letra sola para ser marino.

* * *

El señor Horacio Ballvé pedirá esta tarde la mano de la señorita Leonor Piñero Stegman.

La boda se ha fijado para el mes de mayo.

Los novios, que cuentan en nuestra sociedad con múltiples simpatías, han sido muy felicitados.

* * *

El doctor Máximo Castro y señora recibieron ayer a los invitados a la fiesta que ofrecieron últimamente.

Ello dió lugar a una animada reunión, que se prolongó hasta pasadas las 9 de la noche.

* * *

A los 83 años ha fallecido esta mañana la señora Victoria Gamboa de Gamboa, respetable dama a quien rodeaban las consideraciones debidas a sus virtudes y merecimientos.

Pertenecía la extinta a una antigua familia, muy vinculada en nuestra sociedad.

Su numerosa parentela rodeará hoy los despojos de la venerable anciana, en unión con las muchas amistades que ella supiera cultivar con tanta bondad y gentileza.

Afecta esta muerte a las familias de Piñero, Baltar, Martínez, Fresco, Olivera, Jániz, Almanza, etc.

* * *

Un gusto nuevo preside la distribución y decorado de las casas.

Este gusto nuevo da un lugar prominente a las labores femeninas. Han llegado a su máximum de variedades y aplicaciones esas labores, esas eternas compañeras de la mujer de hogar, desde la tela de Penépole y las famosas tapicerías de las reinas y castellanas de la Edad Media, hasta las actuales maravillas del ingenio. La moda exige que las paredes, los muebles, las lámparas, los cristales de las puertas, estén cubiertos con objetos hechos de encajes, gasas, tules, brocatos, perlas, galones, etc., dispuestas en combinaciones novísimas, violatorias de todos los cánones anticuados. Todos los olvidados retazos de tisús de oro o de plata, de encajes y de viejas telas, han salido del fondo de los cajones donde guardaban el recuerdo y el perfume del tiempo que fué y han venido a contribuir a engalanar los hogares. La moda que desplaza, crea, renueva, combina y mantiene alerta el interés, vivas las aptitudes y activo el comercio, es tan radical en sus imposiciones que, talvez, en día no lejano, lleve en alas de una ráfaga de capricho todas las creaciones de su última fantasía y deje nuestras casas en higiénica y severa desnudez, despojadas las habitaciones de los almohadones sugerentes de sibaritismos refinados, de las cortinas y pantallas creadoras de sabias penumbras y de mil objetos sin nombre ni utilidad, primorosamente confeccionados.

Estos momentos de culminación son casi siempre los que preceden a la decadencia, así en las bellas artes como en las artes afines. Las labores femeninas que son, por antonomasia, el arte de lo bonito, casi todas están destinadas a tener vida efímera como las flores. Pero algo hay que la moda, aún en sus más arbitrarias imposiciones, respeta siempre: lo que tiene algún elemento estético, lo que revela pensamiento y finura o distinción de espíritu. Si ella impone que sean retirados esos tesoros a fin de repovar las ideas, renovando los objetos que presentá a nuestra vista, nunca los olvida y su espíritu inquieto vuelve, a escudriñar armarios y cajones en busca de ellos. Así han perdurado, sobreviviendo al capricho de un día, los encajes de Flandes y Murano, los clásicos bordados en oro y en blanco, las tapicerías inspiradoras y precursoras de los gobelinos. Entre las labores actuales, que empiezan a desviar hacia lo extravagante y lo excesivo, la moda hará su elección con fallo certero, y conservará lo que sea digno de ser conservado; y ello revelará en el porvenir una faz del espíritu femnino de esta época tan importante en la historia de la civilización.

* * *

El doctor Tomás de Veyga y señora Arminda Basail Martínez de Veyga obsequiarán el domingo próximo con una recepción a un grupo de amigas de su hija Arminda.

La fiesta será por la tarde y promete asumir lucidos contornos.

* * *

El poeta francés Alain Chartier, muerto hacia el año 1449, fué secretario del rey Carlos VII de Francia, que le confió repetidas veces delicadas negociaciones políticas. Una de ellas se refería al enlace del pequeño Delfín (más tarde Luis XI) con la princesa Margarita de Escocia, hija de Jacobo II, en una época en que los reales vástagos tenían cinco y cuatro años respectivamente. Al nombre de la princesa Margarita va unida una tierna leyenda, contada por primera vez a mediados del siglo XVI por el cronista Juan Bouchet, en los términos siguientes:

"El día 24 de junio del año 1436 tuvo efecto en la ciudad de Tours el enlace matrimonial de monseñor el delfín Luis con madame Margarita, hija del rey de Escocia, dama muy honorable, que tenía una predilección singular por los poetas y hombres de letras. Apreciaba especialmente, por sus hermosa poesías, a maese Alain Chartier, el padre de la elocuencia francesa. Un día, al atravesar la princesa una de las salas del palacio, vió a Alain dormido en un banco, y sin poderse contener le dió un beso en la boca. Extrañado de esta acción una persona de su séquito, la dijo: —Madame, estoy sorprendido de que hay usted podido besar a un hombre tan feo; — porque, en efecto, Alain, según el testimonio e sus contemporáneos, tenía el rostro tan feo como hermosa el alma. Y la princesa contestó al indiscreto interlocutor:

—No he besado al "hombre", sino a la "boca" de donde salen tantas palabras hermosas y virtuosas.

La misma princesa se afanaba en componer versos, llegando esta pasión a ser la burla de las cortesanos, en tanto que el delfín, antipático y sombrío, se mostró del todo indiferente hacia su esposa. Esta murió, víctima de la tisis, a la edad de 21 años. Parece que sus últimas palabras fueron: "Fi de vie de ce modne! Ne m'en parlez plus".

Un escritor del siglo XV la compara a una estrella resplandeciente y delicada que había venido al mundo para adornalo pero que murió incomprendida y hasta desdeñada de los que la rodeaban.

* * *

La biblioteca del Consejo Nacional de Mujeres, que amplía cada vez más su programa de cultura femenina, inaugurará mañana los cursos titulados "L'université del Arts", que dirigirá la conocida profesora de declamación señora Alice Coemme Cestier.

Se ha constituído una comisión patrocinadora de esta feliz iniciativa que la forman, a más de su presidenta, señora Coemme Cestier, las siguientes señoritas:

María Esther Etcheverry, María Delia Gálvez, Elena Peacan del Sar, Celia Sommer, Esther Lastra, Delia Zavalla Moreno, Nora de Bary, Josefina Amadeo Videla, Nelly Pietranera, Delia Guerrico, Matilde Zapiola Acosta, Clara Marín, Alicia Viale, Adelia Díaz Vieyra, Charlotte Stein, Esther Campos, María Teresa Orzali Medina, Suzanne y Marcelle Rey, Teresita Guerrico.

La inauguración de la "Université des Arts" se efectuará con una matinée literaria y musical que se llevará a cabo en los salones de la citada institución a las 4.45 de la tarde.

La primera reunión está dedicada a Juana de Arco.

El señor barón Huberto Beyens tendrá a su cargo la conferencia sobre "La santa heroína", alternando con recitaciones alusivas, por la señora C. Cestier.

A continuación, el señor Pérez Freyre ejecutará al piano la "Marcha orenesa", de Luis Ganne.

Luego se desarrollarán los siguientes números:

"La vocation de Jeanne", poema escénico de Joseph Fabre, desempeñando los roles las señoritas Charlotte Stein, Adela Assard, Adelia Díaz Valdés, Suzanne Racine y Elina Piquerez, "La ronde lorraine des sabots", cantada por las señoritas M. Melville, Blanca Portes y D. Piquerez. El "Angelus de Midi", canto por la señorita Enriqueta Salvy. Al final, "Jeanne-la-Patrie", canto popular de Teodoro Batrel, música de Bourgault-Ducoudray, por la profesora de canto madame Berthe Grandjean y sus discípulas.

* * *

Las noticias de Rosario informan de la gran dmostración de duelo provocada hoy por el sepelio de la señora Margarita Mazza de Carlés, fallecida ayer.

Ha sido un imponente homenaje de todas las clases sociales, desde las más encumbradas hasta las más humildes, pues unas y otras supieron apreciar por igual la obra humanitaria, llena de piedad y de ternura de la señora de Carlés.

La inhumación se ha efectuado en la capilla del hospital de Caridad.

Los poderes públicos se han asociado en forma altamente honrosa a las exequias, habiendo la municipalidad dictado un decreto disponiendo:

"Acordar el permiso solicitado para que pueda oficiarse mañana, en la iglesia parroquial una misa de cuerpo presente; depositar en su féretro una corona de flores naturales en nombre de la municipalidad; remitir una nota de pésame a la familia de la extinta; izar a media asta durante el día de hoy y mañana, la bandera del palacio municipal y demás dependencias; invitar al personal de la administración a concurrir al acto del sepelio, que se efectuará mañana en la iglesia del hospital de Caridad; conceder permiso para darle sepultura en dicha capilla y proponer al concejo deliberante que se dé el nombre de la extinta a la plazoleta que enfrenta al cementerio de San Salvador".

Del templo parroquiel donde se dijo la misa de cuerpo presente, el cortejo fúnebre se dirigió al hospital de Caridad, seguido de una enorme muchedumbre, como pocas veces se ha visto. La gente del pueblo lloraba.

La columna abarcaba varias cuadrás. El féretro iba cubierto de flores.

En el sepelio hablaron, en nombre de la Sociedad de Beneficencia, la señora Ramona Ortiz de Colombres, el doctor Bartolomé Vassallo, por el cuerpo médico del hospital, el doctor Federico de Valdez y otros oradores.

Hacían cabeza de duelo los señores Manuel y Carlos Carlés con otros miembros de la familia.

* * *

Decía Baudelaire que el pintarse la cara no debe obedecer al deseo vulgar, inconfesado de adquirir una falsa belleza y rivalizar con la juventud. "Se ha observado de antigüo — añadía el poeta de "Las flores del mal", que el artificio no es suficiente a embellecer lo feo, y por tanto sólo puede ser útil a la mujer hermosa. ¿Quién osaría asignarle al arte la función estéril de imitar a la naturaleza? El maquillage no es para ocultarse, para no dejarse ver; muy al contrario, sirve para exhibirse, si no con afectación, con cierto especial candor".

Baudelaire no condenaba el maquillage, de acuerdo con su fantástico concepto de la vida. Así daba al cerco negro de las ojeras, y al falso carmín de las mejillas, un valor pictórico, independiente de la común manera de juzgar la belleza de la mujer. "El rojo y el negro representan la vida — decía — una vida sobrenatural y excesiva; ese cerco negro hace la mirada más profunda y singular, da al ojo una apariencia más acusada de ventana abierta sobre el infinito; el rojo, que inflama los pómulos aumenta más aún la claridad de la pupila y añade a una linda cara femenil la pasión misteriosa de la sacerdotisa".

Sin embargo, nuestra galantería ingénita no puede establecer la división de bonitas y feas, un punto sobre el cual tampoco se pondrían de acuerdo las mujeres. Se pintan todas las que necesitan corregir defectos, más bien que destacar encantos. Y el resultado son los empastes, el afeite indiscreto y llamativo, el estuco de la piel, las caras embadurnadas, cuyos colores se deslíen en época de calor, cuando la que salió de su casa con la "ventana abierta sobre el infinito", por descomponérsele el marco, suele volver hecha una facha, con los surcos que regaron las gotas de sudor en el fementido arrebol, de suerte que sobre la aurora se extiende el ocaso y se confunden las tintas en anárquica algarabía crepuscular.

A nosotros nos duele ver a las mujeres expuestas a semejante desastre, y además, por cierta conformidad con los clásicos perfectamente compatible con nuestro positivismo a la moderna, preferimos lo vivo a lo pintado. Es lamentable que se pinten nuestras costureritas, tan lindas, tan monas, y, por lo visto, tan ignorantes de su lozanía y natural belleza. Es triste que se pinten también las que desean "se cacher", por estar descontentas de sí mismas y faltando a las leyes elementales del maquillage, que 'n'embellissait pas la laideur", como opinaron Baudelaire y algunas de sus más hermosas compatriotas.

La pintura de la cara, digan lo que digan poetas y estuquistas de tocador, más que un adorno, parecerá siempre un recurso, y la mujer que se pinta se acusa a sí mismo de fea y de coqueta. Y hay algo peor todavía, y es que la gente, por su parte, la acusa de casquivana, lo cual, para los efectos de hacerse estimar, es siempre un mal precedente.

* * *

En la basílica del Socorro se efectuará el sábado, día del Nacimiento de la Virgen, una fiesta religiosa con motivo de recibir la primera comunión un grupo de niños, alumnos del colegio Champagnat, de los hermanos maristas.

La misa será a las 8.30, oficiando el cura párroco monseñor José A. de Casas, entonando cánticos sagrados el coro de niños del colegio.

Recibirán la comunión los niños.

Guillermo Moreno Hueyo, Carlos Jiménez Zapiola, Hipólito Almeira, Carlos Achával, Pedro Benedit, Carlos R. Basavilbaso, Rufino Benítez, Ezequiel Calderón, Alberto y Federico Hoffmann, Pedro J. Lamas, Armando Chiattopeli, Gumersindo Machado, Fernando Madero, Alfredo Linari, José Mazzini, Luis Méndez Huergo, Luis Mercau, Luis Mackinnon, Arturo E. Nazar, Lorenzo C. Moreno, Carlos Orma, Ricardo Paso Gayán, Aldo Perini, Carlos Silveyra Lértora, Alfredo Rosiano, José Ustariz, Oscar Viel, Felipe Yofre Huergo.

* * *

Ha sido acogida con generales simpatías la iniciativa de una comisión de señoritas, de organizar un te-concierto que se realizará el 16 del corriente, de 5 a 7 p. m. en el Savoy Hotel, a beneficio de los pobres del Carmen.

Se ha nombrado una comisión de señoritas que se ocupará de todo lo concerniente a esta fiesta y que es la siguiente:

Sara de Acevedo Ramos, María Luisa Lutscher, Azucena Correa, Irma Ainée Medrano, Haydée Correa, Clotilde Cranwell, Carmen Costa de Arguibel, Mercedes Fresco, Rosalía Noya Costa, Rosa Fernández Rivera, Jorgelina Argerich, Rosa Kreutzer, Sara Costa de Arguibel, Edelmira Taurel Areco, María Mercedes Etcheverry Boneo, María Amelia Bazán, Felicita Martínez, Sofía Fernández Rivera, Ana Florencia Bazán Amespil, Isabel Bacigalupo, Raquel Martínez, Rosa Blanca Noya Costa, María Mercedes Lijó Pavía, Angélica Williams, María Elena Navarro Malbrán, Selva Navarro Malbrán, Blanca Repetto, Leonor Bengolea, Sara Gil Navarro, Magdalena Cotta, Rosa Campbell Orma, Sara Goyena, María Elena Repetto, Clara Kreutzer, Elina Taurel Areco, Ana Julia Goyena, María Luisa Echeverry Boneo, Clorinda Méndez, Julia Martínez Elena Fernández Rivera, María Lucía Elizaguirre, Lucrecia Arévalo, Juana Rojo, María L. Iribarren García, Sara Elizaguirre Byron, Carolina Méndez, María Isabel Campbell Orma, Beatriz Arévalo, Raquel Rojo, Elena Reybaud, Susana Ainée Medrano, Delia Argerich, Lucrecia Sánchez Sosa, María Adela y Sofía Rebasa, Aurora Bengolea.

Se ha fijado el precio de la entrada en $ 2.50, pudiendo solicitarse éstas a la calle Juncal 1879 o Avenida Quintana 8, o por teléfono al 5512 y 471 Juncal.

* * *

Siguiendo la costumbre establecida, la Asociación Española de Socorros Mutuos celebrará con la fiesta del Nacimiento de la Virgen, el 60.o aniversario de su fundación.

El domingo próximo, a las 10 a. m., habrá con tal motivo una misa solemne en la catedral, para la cual circulan numerosas invitaciones.

* * *

La comida que debía haberse realizado anoche en el Plaza Hotel, ofrecida por el señor Carlos Alfredo Tornquist y señora, fué suspendida por enfermedad del señor Tornquist.

* * *

Se ha concertado el enlace de la señorita Sara Lewis con el señor Luis Felipe Ocampo Jiménez.

Los novios han sido muy felicitados.

* * *

El Circulo Sportivo, festejando la feliz terminación del primer correo aéreo internacional entre esta capital y Montevideo, ha resuelto obsequiar al aviador Fels con una comida, que se llevará a cabo el día 10 del corriente.

Las adhesiones se reciben en 25 de Mayo 366, escritorio número 22.

* * *

Entre los bailes más en boga figura el fox-trot que tiene todas las características de las danzas modernas.

Cuando una pieza nueva entra en los salones, trae siempre los inconvenientes de la confusión, por ser bien interpretada su teoría que, en verdad resulta siempre un enigma para los profanos. El fox-trot (relativamente nuevo) en su principio fué una pieza algo sportiva por sus pasos fuertes y casi violentos, una de las causas quizás, que haya retardado su propogación. Se vino luego suavizando, pero el orden de sus cambios de pasos sigue dificultando su ejecución. Daremos como base, algunas indicaciones, que una vez bien estudiadas, cada danzante podrá darle el orden que mejor le plazca. Utilizaremos un "yergo", digamos así, que todos puedan entender prescindiendo de los términos técnicos de la teoría.

Primero: El fox-trot (trote del zorro), se baila sobre una música de tiempos (metrónomo 100) más lenta que el one-step.

Segundo: La postura es casi siempre como la de los bailes girados.

Tercero: Los pasos se reunen en dos principales, que llamaremos paso "sencillo" y "paso doble" (base de todos los bailes de salón). Uno y otro se ejecutan apoyando la planta del pie teniendo el empeine muy flexible, para transmitir a todo el cuerpo el movimiento del pie, que debe ser muy espontáneo.

Cuarto: Las figuras o cambios de paso son varias, pero indicaremos las más esenciales. Obsérves especialmente que todas las figuras son de una fase de ocho tiempos o de media fase de cuatro tiempos. Los pasos, como en todas las piezas, deben darse con estricta precisión a la música. El caballero inicia siempre con el pie izquierdo y la dama con el derecho (téngase esta regla como elemental y "principalmente" para tedas las piezas de baile; solamente el tango "criollo" puede prescindir de ella).

Las principales figuras son:

I Figura: Déjese pasar la introducción, luego ejecútese 8 pasos sencillos (o marchando).

II Figura: Se ejecutan dos pasos dobles (que llamaremos salto simple), de este modo a) un paso adelante con el pie izquierdo, contando "uno", substitúyase el izquierdo por el derecho, llevando el izquierdo atrás contando "dos"; b) disimúlese un paso con el derecho que halla adelante, contando "tres"; substitúyase el derecho por el izquierdo, llevando el derecho atrás, contando "cuatro"; luego márchese 4 pasos sencillos, saliendo siempre con el izquierdo, para mantener el orden alternado de los pies. En resumen, esta figura, la característica del fox-trot, está compuesta de dos pasos dobles en el sitio, uno adelante y otro atrás). Márchese luego con otros 4 pasos sencillos.

III Figura: Es de 8 tiempos: 1 y 2 disimulando con cada pie en el sitio; 3 y 4 salto simple ya descripto: 5 y 6 otra vez disimulando en el sitio: 7 y 8 salto simple de nuevo, alternado siempre los pies.

IV Figura: Ejecútase 4 pasos dobles (8 tiempos) girando en cualquier dirección.

V Figura: Cuatro pasos seguidos con un pie y cuatro con el otro en cualquier dirección (repítase la I, II y III).

VI Figura: Consta de 4 movimientos que llamaremos "paso alto"; al primero se apoya (siempre con pie) el pie adelante y se levanta otro pie atrás, flexionado levemente la rodilla; al segundo apóyase este pie atrás y levántese el de adelante flexionando también un poco la rodilla. (La dama hace los movimientos en sentido opuesto), luego márchese 4 paso. (Repítase la I, II y III).

VII Figura: Ejecútese la primera figura del antiguo "pas de quatre" un poco movida, y otros cuatro pasos dobles, uno con cada pie, un poco saltados o girando.

VIII Figura: Se ejecuta con el salto simple (Fig. II), pero sin pausa, esto es: 8 pasos cortos en el sitio de 1/2 tiempo cada uno, uno adelante y otro atrás; conclúyase luego la frase de otros tiempos con 4 pasos simples marchando.

IX Figura: Se marcha 6 pasos sencillos, luego se abre la pareja del lado izquierdo del caballero y se ejecutan dos breves pasos parecidos a vals antiguo, un poco rápidos para completarlos sobre el 7.o y 8.o tiempo.

* * *

Se celebra el sábado próximo en el Dining Hall, en Talleres, F. C. S., un festival organizado por la Cruz Roja Británica.

El señor T. B. Stewart, que actúa como secretario del comité organizador, ha invitado a lo más selecto de la colectividad inglesa entre nosotros, lo que asegura el éxito de la fiesta.

La adquisición de entradas puede hacerse en la casa Graut y Cía., Cangallo núm. 52. Su precio es de un peso.

La comisión de señoritas y caballeros que integran la dirección del St. Andrew's Scotch School Former Pupils Club, se ocupa de la organización del festival que se llevará a cabo en L'Aiglon Skating Rink el miércoles 12 del corriente por la noche.

Se ha fijado en $ 1.50 el precio de la entrada, pudiéndose hacer los pedidos de 2 a 5 de la tarde en la calle Ituzaingó número 1030.

* * *

La señora Camila Martínez de Tallaferro recibió ayer a sus amigas realizándose una agradable reunión, a la que asistieron las señoras:

Josefa Ortúzar de Martínez, Amelia Tallaferro de Sastre, Julia Martínez de Aguirre, Clotilde Vázquez de Tallaferro, María Ofelia Carozzi de Leguizamón, Berta Durán de Jiménez, Adela R. de Pereyra, Alicia Durán de Walls, Noemí Tallaferro de Calderón de la Barca, Amanda N. de Lijó, Isabel Farías de Saavedra, Matilde B. de Lijó López.

Señoritas: María Ignacia, Felicitas y Julia Victoria Martínez, Adela Tallaferro, Raquel Saavedra, Amelia Sastre Tallaferro, María Esther Aguirre, Margarita y Delia Durán y Elena Tallaferro Irsiarte, etc.

* * *

En el restaurant Florida, del Pasaje Güemes, se servirá esta noche una comida en obsequio de los señores Alfredo A. Bianchi y Roberto F. Giusti, con motivo de cumplirse 10 años de existencia de la revista "Nosotros", que dirigen los nombrados señores.

* * *

Ha fallecido ayer la señora Gabriela Muguerza de Iparraguirre, después de haber sufrido con cristiana resignación las alternativas de una larga enfermedad.

Muere la señora de Iparraguirre a una edad muy avanzada, rodeada del afecto de los suyos y de cuantos la conocieron, al que supo hacerce acreedora por las bellas prendas morales que la adornaban.

Su desaparición enluta a numerosas familias de nuestra sociedad.

El sepelio de sus restos se efectuará esta tarde en el cementerio del Norte, acto que pondrá de relieve las simpatías que la rodeaban.

* * *

El lunes próximo a las 9.30 de la noche será consagrado en casa de la novia, el enlace de la señorita María Luisa Polledo con el señor Carlos Luna Valdés.

Serán padrinos la señora Felisa V. de Luna y el señor Casimiro Polledo.

En el matrimonio civil actuarán como testigos por parte de la novia, los señores José y Antonio Polledo, y por la del novio los doctores Félix Luna y Félix Luna Valdés.

* * *

Las señoras organizadoras de la kermesse realizada en el Prince George's Hall a beneficio de las obras que sostiene el comité patriótico belga, ruega a las personas poseedoras de números de la tómbola, que pasen a recoger los premios por el local del comité belga, San Martín 233 o Lavalle 560, de 2 a 6 p. m., los días hábiles.

* * *

Mañana, viernes de moda en la confitería París, aquellos elegantes salones serán centro de una lucida reunión a la hora del te.

* * *

Nos comunican de Montevideo, que es gravísimo el estado del señor José Shaw.

—En el mismo estado, el doctor Matías Mackinlay Zapiola.

—Guarda cama, la señora María Luisa Avellaneda de Gainza.

—Es delicado el estado de la señorita Evangelina Bengolea.

—Continúa delicado el doctor Adolfo Calle.

—Se halla enferma la señora Carolina Frías Padilla de Claussen.

* * *

Han llegado:

Del Paraguay, la señora Carmen Argerich de Gallo y sus hijas Margarita y Dolores.

—Del mismo punto, el señor Nicolás Mihanovich.

—De San Pedro, el señor Adolfo Obligado.

—De Montevideo, el señor Antonio Facio y señora Honoria Martínez de la Torre.

—De Mendoza, el señor Pedro V. Alvarez.

—De Rosario de la Frontera, el señor Nicanor Zapiola, su señora Angela Acosta y su hija Matilde.

—De Rosario, el señor Tomás Murray.

—Del Tandil, el señor Daniel López Quesada

—De Entre Ríos, el señor Juan Carlos Haedo.

—De Montevideo, el señor Alberto Elizagaray y familia.

—De Rosario de la Frontera, el señor Roberto Palacios.

—De la Pampa, el señor Pedro Christophersen (hijo) y la señorita Carmen Christophersen.

* * *

Han partido:

Para la Pampa, el señor Gustavo García Uriburu.

—Para Córdoba, los señores Marcelino Carranza, Honorio Martel, doctor Manuel Ocampo Jiménez y Luis Martel.

—Para Rosario, los señores Florentino Pareja, Francisco Correa, y la señorita Ana María Pareja.

—Para Corrientes, el doctor Francisco Castro.

—Para Rosario, el señor José Manuel González.

—Para Córdoba, el señor Alfredo Cernadas y familia.

—Para Camet, el señor César González Segura, su señora Anatilde Guerrico y sus hijos Silvia y Fernando.

—Para Maipú, el doctor Ezequiel Bustillo.

—Para Córdoba, la señora Elisa Lazcano de Igarzábal.

—Para Mendoza, la señora Susana V. de Argüelles.

—Para Salta, el señor Rafael Barrios.

—Para Lamadrid, el señor Héctor Fernández.

—Para Chile, el señor José María Mascarena.

—Para Rosario de la Frontera, el señor Carlos Lumb y su señora Adela Napp.

—Para Montevideo, la señora Isabel de Dávison y familia y el señor Ricardo Ferreyra y familia.

PIELES

La casa F. Reller, Maipú 440, U. T. 2212 Avenida, acaba de recibir un espléndido surtido de pieles representando las últimas creaciones de la moda y a precios muy acomodados.

La casa, teniendo su propio taller, se encarga de cualquier compostura, arreglo y transformación.

EL ANIVERSARIO PONTIFICIO

El nuncio de Su Santidad, teniendo a la derecha al obispo monseñor Terrero y a la izquqierda a su secretario monseñor Misuraca, con los señores doctor Luis García y González Roberts, en el hall del palacio arzobispal.

BIBLIOGRAFIA

PUBLICACIONES DEL COLEGIO NOVECENTISTA

El cuaderno segundo, recién aparecido, de las publicaciones del Colegio Novecentista, contiene el sumario siguiente:

El espacio, la geometría y la lógica, por Benjamín Taborga; Introducción al libro de Eucken "Las grandes corrientes del pensamiento contemporáneo", por Emilio Boutroux; Nuevos poemas, por Fernández Moreno; Hombres del ochocientos (Haeckel), por el colegio, "La sombra del convento", crítica de la novela de Manuel Gálvez, por Julio Noé; A la memoria de Almafuerte, por José Gabriel; La filosofía del hombre que trabaja y que juega, de Eugenio D'Ors (Xenius), por Manuel García Morente; Notas a la vida intelectual del mes y examen de libros recientes.

INFORMACIÓN GENERAL

INSTITUTO POPULAR DE CONFERENCIAS

Mañana viernes, en el salón de actos públicos de "La Prensa", el doctor Alfredo Colmo, dará su anunciada conferencia sobre "Reforma del Código civil", conferencia sexta del ciclo político.

CUIDE SU VISTA

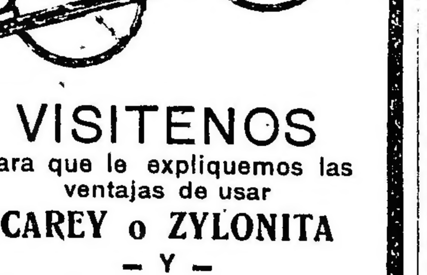

VISITENOS

para que le expliquemos las ventajas de usar

CAREY o ZYLONITA

— Y —

Cristales Homogeneos

en los

ANTEOJOS y LENTES

de nuestra última creación

Los precios le convendrán

Lutz, Ferrando y Cía.

Primer Instituto Optico-Oculístico Lutz y Schulz

Florida 240 - Buenos Aires

TE COLONIAL

FLORIDA 56

PRECIOS

Café con leche	0.50
Te con leche	0.50
Chocolate	0.50
Copa de leche	0.50
Oporto	0.50
Masitas Sans	0.10
„ Fels	0.10
„ Bombitas Mercedes	0.10
„ Jesuítas	0.10
„ Allumettes, etc.	0.10
„ Feuilletés aux anchois	0.10
„ „ queso	0.10
„ Sandwichs	0.10
„ „ crema	0.15
Tostadas Extra	0.10

ECOS PARLAMENTARIOS

SESIÓN EN DIPUTADOS

Reforma en la contribución territorial

Nuevas preferencias votadas

SOBRE LA CAJA DE JUBILACIONES Y PENSIONES

Contesta la interpelación el ministro de Hacienda

Inversión de fondos para pago de sueldos y gastos

PROBADA POR LA CONTADURIA GENERAL DE LA NACION—DETALLES Y EXPLICACIONES

En la sesión de ayer de la cámara de diputados se acordaron las licencias que solicitaban los señores Behro y de Anquín para faltar a quince sesiones el primero y por tiempo indeterminado por razones de orden político el segundo. El señor Avellaneda (M. A.) votó en contra del goce de dieta para este último, pero la cámara en su mayoría acordó también esa dieta, tanto en uno ocmo en otro caso.

Proyectos de ley — Reforma en la contribución territorial—

Fué destinado a estudio de la comisión de negocios constitucionales el proyecto de ley de que es autor el señor Moreno (R.) derogando del artículo 4 de la nueva ley municipal de elecciones a los deudores morosos del tesoro municipal o nacional. Esas personas rèsultan ahora excluídas del padrón.

Por su parte, los señores Rodríguez C. J.), Melo, Reibel, Riú y Bonifacio, presentan este otro:

Artículo 1o.—Modifícanse los artículos de la ley número 5062, que a continuación se indican y en la siguiente forma:

Art. 1o.—Todos los terrenos de propiedad particular, situados en la capital de la república y territorios nacionales, pagarán por contribución territorial, un tanto por mil del importe de su valor libre de mejoras, practicadas en cumplimiento de la ley 4954 y de la presente, de conformidad a la siguiente escala:

El 8 o/o	hasta	$	50.000
„ 12	„	„	250.000
„ 16	„	„	500.000
„ 20	„	„	1.000.000
„ 25	„	sobre toda avaluación	

ción a la antecedente.

Art. 2o.—Del producido de este impuesto en la capital de la república, se deducirá el 20 por ciento que se entregará al tesoro municipal. Desde el 1o. de enero de 1918, quedarán derogados los incisos 1, 3, 4, 22 y 23 del artículo 1o. de la ley número 4058, que determinan rentas a percibir por la municipal de la capital.

Art. 4o. — La valuación territorial se practicará en la época en que señale el poder ejecutivo, transcurrido que haya un período no menor de cinco años y no mayor de diez, de la vigencia de la anterior valuación. Esa será practicada por empleados de la administración general de contribución territorial, patentes y sellos, los que entregarán a cada propietario, las boletas de valuación por duplicado expresando la cuota que les corresponde abonar; el hecho de no recibirla no será excusa para no pagar el importe, debiendo los propietarios reclamar en tiempo dicha boleta, a fin de poder presentar sus reclamos ante quien corresponda, si consideran alta la valuación. Sobre la base de los actuales padrones de valuación, dicha administración general procederá a confeccionar nuevos padrones del impuesto territorial, con valuación separada del terreno y de las mejoras, los que constarán de sus parcelas catastrales correspondientes.

Art. 8o.—Los reclamos sobre valuaciones, se presentarán por escrito y en papel común, ante el funcionario de su domicilio encargado de la percepción de dicho impuesto, quien dará recibo de constancia al interesado; y los remitirá para su resolución al jurado correspondiente. El jurado de la capital de la república, se compondrá: del administrador general de contribución territorial, patentes y sellos, como presidente; un tasador del Banco Hipotecario Nacional; un miembro de la comisión de tasaciones de la municipalidad de la capital, y de cuatro mayores contribuyentes, dos de los cuales deben ser ingenieros nacionales. El jurado de los territorios nacionales se compondrá: del valuador nacional del distrito, como presidente; del tasador del Banco Hipotecario Nacional; de dos mayores contribuyentes, el ingeniero nacional o municipal allí residente. Estos cargos serán gratuitos e irrenunciables; y las resoluciones del jurado inapelables, las que deberán ser notificadas por intermedio del funcionario ante quien se presentaron.

Art. 10. — El poder ejecutivo señalará dos fechas del año para que se efectue el pago de dicho impuesto, por mitad de cada fecha, si no prefiriesen abonarlo íntegramente al vencimiento de la primera. Los contribuyentes que cayeran en mora por el vencimiento de esos plazos incurrirán en una multa del 5 por ciento por cada mes de retardo, no pudiendo exceder en ningún caso del total de la multa del 30 por ciento de la cuota.

Art. 12 — El pago del impuesto podrá hacerse indistintamente en la administración general del ramo en la capital de la república, o en las colecturías establecidas en los territorios nacionales, o en las tesorerías de sus gobernaciones o en la casa central, sucursales o agencias del Banco de la Nación Argentina.

Art. 15. — La valuación y cobro del impuesto sobre los terrenos de propiedad particular, libres de mejoras, situados en los éjidos de los pueblos, coresponde a las respectivas municipalidades.

Art. 2o. — Deróganse los artículos 27 y 29 de la expresada ley número 5062.

Art. 3o. — Comuníquese al poder ejecutivo.

(A la comisión de presupuesto).

Destino de un proyecto—

Al darse cuenta del mensaje y proyecto de ley del poder ejecutivo modificatorio de la carta orgánica del Banco Hipotecario Nacional, que la presidencia destinaba a estudio de las comisiones de hacienda y agricultura, el señor Avellaneda (M. A.) indicó que por su naturaleza y a objeto de que fuera pronto despachado convenía que sólo lo fuera a la primera de ellas. Así se resolvió por asentimiento general.

Comisión integrada—

Dió cuenta la secretaría que la comisión de agricultura había sido integrada con la designación de los señores Rodríguez (J. R.) y Salvatierra.

Mociones de preferencia—

A moción del señor Maidana se votó preferencia para tratar en la sesión del día viernes o subsiguiente, los despachos de la comisión de negocios constitucionales, en el proyecto de ley interviniendo a la provincia de Córdoba y el referente a la reorganización de los poderes de la provincia de Buenos Aires.

Fundando una moción de igual naturaleza, dice a su vez el

Sr. Aguirre (D.) — La honorable cámara ha de acordar la preferencia que solicito una vez que conozca las razones de verdadera urgencia que así lo requieren. Lo pensaba así también como una esperanza, dado que el diputado que habla no ocurre frecuentemente a sus colegas en demanda de sanciones de esta naturaleza.

Ninguno de nosotros deja de sentir, deja de tener un pensamiento de afecto, de consideración y de respeto hacia el ejército argentino y hacia los ciudadanos que lo constituyen. Por ello creo que no habrá ninguna dificultad y que, por el contrario, con mucha satisfacción la cámara ocupará muy poco de su tiempo en resolver una cuestión transcendental y grave que afecta a todos los miembros del ejército.

Muy pocas palabras batarán para demostrar la urgencia del caso. En efecto, si no tratamos la modificación a la ley 9675, de acuerdo con el proyecto del poder ejecutivo, éste se verá en el caso ineludible y doloroso de aplicar la ley en vigencia, que va a mandar al retiro a una cantidad de jefes y oficiales que, juzgados por el más severo de los tribunales militares, serían considerados aptos para el servicio y que, en cambio, no van a poder permanecer en las filas porque la ley de cuadros en vigencia les obligará a ir al retiro, produciendo así males irreparables sin reportar beneficio para nadie.

Estas solas consideraciones creo que serán suficientes y están al alcance de todos, para mostrar la necesidad de tratar esta cuestión y no llegue a destiempo la consideración del proyecto que con tanta discreción ha propuesto el poder ejecutivo; están al alcance de todos, digo, y especialmente de los que tenemos el deber de velar por los intereses de la familia militar argentina.

Los términos mismos del proyecto del poder ejecutivo demuestran la urgencia de resolver este asunto, y el despacho de la comisión de guerra, con sus fundamentos, son suficientemente ilustrativos para que la honorable cámara esté habilitada para resolver esta cuestión.

Es por estos motivos que me permito pedir a la cámara la preferencia de este asunto en el orden de las ya sancionadas.

He dicho.

Fué aprobada, así como otra del señor Camaño, para los asuntos ya despachados por la comisión de agricultura sobre perforación de pozos y combustibles nacionales.

Sobre la caja de jubilaciones y pensiones—

Se pasó entonces a la orden del día. Debía tratarse la interpelación Cúneo sobre funcionamiento de la Caja de jubilaciones y pensiones.

Presente en el recinto, donde ocupaba su banca, se expresa así el

Sr. Ministro de Hacienda. — El señor diputado interpelante ha concretado en tres preguntas las cuestiones a que debe responder el poder ejecutivo.

Debo observar ante todo, señor presidente, que la forma un tanto ambigua en que han sido redactadas estas preguntas, imposibilitan en gran manera la tarea del ministro para poder traer una información concreta y detallada de todas y cada una de las operaciones que pudo haber realizado la caja desde cuatro o cinco años a esta parte, y también para analizar cada una de ellas y llegar a la conclusión de si en cada

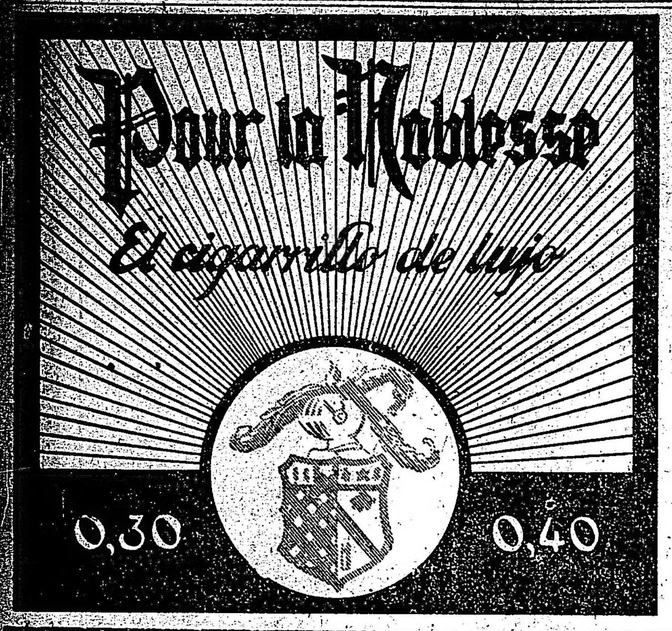

una de esas operaciones se han llenado los requisitos que desea conocer el señor diputado interpelante. Es algo así como una compulsa general de libros, una rendición de cuentas, lo que ha solicitado el señor diputado Cúneo.

Tratándose de una repartición autónoma, creada en virtud de una ley especial, con fondos propios y en cuya administración no tiene una ingerencia directa el poder ejecutivo para responder a las preguntas formuladas por el señor diputado, ha sido menester realizar un trabajo extenso, improbo y paciente para llegar a precisar conclusiones que le permitan al poder ejecutivo hacer las afirmaciones que formularé más adelante. Si el propósito del señor diputado interpelante fuera el de corregir errores o castigar culpas en que puedan haber incurrido los administradores de la Caja de Jubilaciones y Pensiones, el procedimiento a seguir hubiera sido otro: el señor diputado interpelante hubiera debido recurrir al ministerio de hacienda en su caso, llevando las denuncias concretas de los hechos irregulares o delictuosos que el hubiera podido conocer; o si la naturaleza de esos cargos saliera del límite administrativo, haberlos llevado al juzgado correspondiente. Si el propósito del señor diputado interpelante es tomar estas preguntas como pretexto para una campaña de otra índole o para presentar un proyecto tratando de reformar la estructura actual de la caja de jubilaciones y pensiones, también entiendo que el camino ha sido errado. No es a base de esta investigación, que no ha de producirle al señor diputado interpelante ninguna satisfacción personal, no es a base de esta investigación, que ha obligado a un estudio tan detallado de la administración y de los actos ejecutados por los administradores de la Caja nacional de jubilaciones y pensiones, que el señor diputado podría llenar tal objeto.

Si estaba en conocimiento de casos concretos, el señor diputado interpelante los hubiera presentado al ministerio y éste podría o haber confirmado sus denuncias, o haberlo sacado de su error.

Sueldos y gastos—

Ahora, contestando directamente cada una de sus preguntas, diré en primer término que tanto los sueldos como los gastos realizados en la Caja de jubilaciones y pensiones, se han [illegible] con la ley de presupuesto o como lo establece el artículo 22 de la ley de contabilidad: es decir, esos gastos se han hecho, o en razón de la ley de presupuesto, en su caso, o en razón de acuerdos o resoluciones del poder ejecutivo, tomadas a mérito del artículo 9.o de la ley 4349.

En cuanto a casos particulares en que la Caja de jubilaciones y pensiones haya hecho gastos fuera de la ley, que son los únicos que podemos entrar a analizar en este caso, se encuentra en primer término el censo de empleados públicos. El poder ejecutivo, por un acuerdo de ministros de fecha 31 de octubre de 1913, ordenó que la secretaría de la presidencia procediera a levantar el censo de empleados de la administración, dando así cumplimiento al artículo 63 de la ley 4349. Este censo, señor presidente, era indispensable para poder fundar en él una reforma a la ley de jubilaciones y para poder comprobar que los cálculos y los cuadros realizados anteriormente y en virtud de los cuales fué sancionada la actual ley de jubilaciones y pensiones, tendrían una marcha regular.

El censo de empleados—

Este censo se realizó sin que las autoridades de la Caja de jubilaciones y pensiones intervinieran ni en el nombramiento de los empleados que fué menester designar para confiarles esa tarea, ni en la asignación de los sueldos que se determinaron en retribución de sus servicios.

El poder ejecutivo, en un acuerdo de 22 de noviembre de 1913, dispone por su artículo 77.o que la Caja de jubilaciones debe satisfacer con sus fondos propios los gastos que demandara la realización de ese acuerdo anterior a que antes me he referido.

Tengo en mi poder todos los antecedentes relacionados con las operaciones que efectuó esta comisión para levantar el censo de los empleados nacionales; pero considero que no es del caso molestar la atención de la honorable cámara dando lectura a planillas y nombres que nada significan en el fondo de la cuestión.

Una vez presentadas las cuentas generales de estas inversiones el mismo poder ejecutivo, en octubre de 1915, aprobó los gastos efectuados, según consta en la memoria de hacienda de 1915, en la página 577, tomo I.

Otra de las inversiones de fondos hechas por la caja de jubilaciones como resultado de un acuerdo de ministros, ha sido la referente a la creación de la oficina de cuentas personales. Para poder seguir y estudiar la marcha de la ley de jubilaciones y pensiones, era menester que se abrieran las cuentas personales de cada uno de los empleados que contribuyen a la formación del fondo de jubilaciones, para poder hacer cuadros comparativos estableciendo las cantidades que cada empleado ha soportado como descuentos de sus sueldos, la importancia de estos descuentos, el interés que estas sumas puede producir y compararlos con las jubilaciones o pensiones, en su caso, que esas mismas umas deban soportar.

Cumplimiento al decreto del P. E.—

El 12 de febrero de 1914, la caja de jubilaciones procedió a dar cumplimiento al decreto respectivo del poder ejecutivo, que llevaba fecha 16 de febrero de 1905, y en el cual se establecía la apertura de cuentas especiales a cada uno de los empleados comprendidos en la ley 4349.

El 28 de abril de 1914, usando de la facultad que le acuerda el artículo 9 de la ley 4349, autorizó la inversión de la suma de 1800 pesos mensuales con ese fin, pero la oficina ya funcionaba en aquel entonces y la remuneración de los empleados, como no había una imputación especial, era pagada directamente por el presidente de la caja y de su propio sueldo. Posteriormente, no obstante esa asignación de 1800 pesos mensuales para el pago de empleados de esa oficina, como el personal resultaba insuficiente, el presidente de la caja, para no desatender estas tareas de tanta importancia para la marcha misma de la institución a cuyo frente se encontraba, mantuvo el número mayor de empleados que el que determinó el poder ejecutivo. Pero es del caso hacer notar que esos empleados han sido pagados directa y personalmente por el presidente de la caja con sus fondos propios y durante los años 1915, 1916 y parte de 1917 ha invertido el presidente de la caja la suma de 7.573.25 pesos, cuyos comprobantes tengo en mi poder y que han sido abonadas, vuelvo a repetirlo, con fondos propios y con el sueldo del señor presidente de la caja de jubilaciones y pensiones.

La partida de 1800 pesos a que antes me he referido, fué incluída posteriormente en el presupuesto de 1915, y desde entonces viene figurando.

Otro de los gastos hechos en forma extraordinaria por la caja es aquel de una inversión mensual de 480 pesos para pago de peones y personal de servicio para atender la limpieza y la conservación del edificio donde funciona la caja de jubilaciones y pensiones. Este gasto fué autorizado por la junta en resolución de 28 de abril de 1914, por considerar que éste era un gasto indispensable en atención a que las partidas que figuraban para este objeto en el presupuesto de la caja de jubilaciones habían sido establecidas para el antiguo edificio, que no constaba sino de un solo piso y con un número más reducido de oficinas. Trasladada a este nuevo edificio la caja, era indispensable aumentar el número de peones y de ordenanzas para atender la limpieza de un local donde concurre un número tan crecido de público.

Esta partida fué observada por la contaduría general, pero el poder ejecutivo la aprobó y el gasto fué luego aceptado por la contaduría.

En octubre y noviembre de 1913 se invirtió la suma de 200 pesos mensuales en una comisión accidental, confiada a una persona para que investigara los domicilios reales, y más que todo, los domicilios efectivos y la existencia de la misma de pensionistas jubilados. La importancia de este antecedente para la caja y lo exiguo del gasto que esas diligencias demandarían, excusan mayores consideraciones.

Ferrocarril Central Argentino

CULTIVAR CON CIENCIA

¡Producir! ¡Producir! ¡Producir!

Hasta en los puntos más secos de la República se puede conseguir una cosecha de granos.

En la chacra experimental del Ferro Carril Central Argentino, en Tacanas, en el límite de las Provincias de Santiago del Estero y Tucumán, donde solamente llueve en algunos meses del año, se producen milo, kafir, feterita y otros cereales en abundancia, mediante el sistema de cultivo en secano.

La Administración del Ferro Carril Central Argentino tendrá sumo placer en dar detalles del sistema empleado y otras informaciones a los que se interesen por ellas.

Cosechar en abundancia

B. Mitre 299, Buenos Aires. C. H. PEARSON, Gerente

Gastos generales—

En cuanto a los gastos en general, la leyenda del presupuesto, que es la misma de 1913, en el inciso 15, item 2.o, dice, entre los gastos varios: "Partida para mobiliario, libros de contabilidad y oficina, luz, calefacción, ventilación, teléfono, impresiones, útiles, uniformes de la servidumbre y gastos generales, 2430 pesos al mes.

Con esta partida ocurre lo que con muchas partidas análogas del presupuesto: cuando los gastos son tan variados, y cambiando, puede decirse, mes a mes, no es posible que las leyendas del presupuesto comprendan todas y cada una de las inversiones posibles.

Estas leyendas son simplemente enunciativas, sin querer decir que las reparticiones respectivas no puedan hacer gastos que no estén incluídos dentro de estas enunciaciones generales de las leyendas de presupuesto. De acuerdo con esa autorización, desde el 28 de abril de 1914, en que se organizó la oficina de cuentas personales, se procedió a adquirir mesas, escritorios, archivos para poder atender a las exigencias de la caja, y se resolvió que esos muebles fueran en general de acero, siguiendo así una práctica establecida en los Bancos, las compañías de seguros y otras instituciones en que es menester conservar papeles cuya pérdida pudiera originar perjuicios extraordinarios, y que como son de manejo diario, por parte de todos los empleados, no es posible tampoco mantenerlos en tesoros ni en cajas de hierro; y, fuera de que este último procedimiento sería altamente costoso, imposibilitaría también el funcionamiento regular de las oficinas, desde que los empleados tendrían que invertir la mayor parte de su tiempo en ir a recoger los papeles de las cajas o tesoros donde estuvieran guardados y en reponerlos, ya que no podrían colocarlos más tarde en una forma desordenada al terminar diariamente su tarea.

Adquisición de muebles—

Como se han hecho muchos comentarios sobre la adquisición de estos muebles — pues es sabido que todo lo que se refiere a esta interpelación ha sido ampliamente divulgado por la prensa, por conversaciones de circulo, y casi puede decirse que todos los antecedentes que yo pueda presentar a la honorable cámara han sido conocidos con mucha anticipación — por esa razón el ministro que habla ha podido concretar en cada caso estos cargos velados que se hacían y comprobar su absoluta inexactitud.

Así se ha podido constatar con los expedientes respectivos, que he tenido a la vista, y muchos de los cuales están aquí en mi poder, que las adquisiciones de muebles se han realizado con arreglo a la ley de contabilidad. He comprobado así que las adquisiciones efectuadas en 11 de febrero, 7 de marzo, 17 y 27 de abril, y 14 de mayo de 1914, se han licitado privadamente, por tratarse de adquisiciones que no pasaban, cada una de ellas, de los 1000 pesos establecidos como límite por la ley de contabilidad.

En el mes de abril de 1916 se colocaron en el hall del nuevo edificio, donde acuden cerca de 4000 jubilados mensualmente a percibir sus haberes, dos pupitres construídos de acero, de un material especial, y de un estilo de acuerdo con el edificio. La junta aceptó el gasto, que importaba la suma de 1.421.50 pesos el 1.o de julio de ese año; y como los pupitres resultaban insuficientes, se encargaron dos más que fueron ubicados el día 25 de julio, conjuntamente con los que antes se habían solicitado.

El señor Godart—

De modo que aunque este pago se haya hecho simultáneamente, corresponde a dos adquisiciones verificadas en tiempos distintos y con facturas diferentes. Se observaba también, o mejor dicho se murmuraba también, que era un dato sugerente que en todas las licitaciones resultara triunfante el señor Jorge Godart, representante de una casa americana. El ministro que habla ha estudiado cada uno de los expedientes relacionados con la licitación: ha estudiado las propuestas y ha comprobado que las que correspondía al señor Jorge Godart resultaba efectivamente más reducida o más conveniente para la caja. Lógico era suponer, pues, que la junta procediera con toda corrección y no hiciera sino aceptar las propuestas del señor Jorge Godart.

Sr. Cúneo — ¿Me podría decir el señor ministro de qué casa americana era representante el señor Godart?

Sr. Ministro de Hacienda — Iba a decirlo; pero ya que el señor diputado me lo solicita, me anticiparé a darle el dato. Iba a mencionar ese detalle algo más adelante.

Se trata, señor presidente, que el señor Jorge Godart era un hombre de paja, es decir, que no era sino una persona simulada al solo objeto de poder concurrir a esas licitaciones. Como ese cargo era el más grave de los formulados a la caja de jubilaciones y pensiones, no obstante haber comprobado en forma amplia y satisfactoria, por documentaciones de comerciantes, por las guías de teléfonos y las de direcciones, etc., la existencia del señor Godart, en los años que se efectuaron estas compras, y como es posible identificar de qué fábrica son los muebles vendidos por el señor Godart, consideré que la forma más segura para comprobar la existencia de este señor era dirigirme directamente a la casa constructora de los muebles. Por esa razón, con fecha 16 de junio del corriente año dirigí un telegrama a la casa Eduards y Cía., de Siracusa, Estados Unidos, preguntándole si habían vendido en 1914 a la caja nacional de jubilaciones y pensiones de esta ciudad, algunos muebles de acero y en caso afirmativo en qué forma se había realizado la operación; y aquí tengo, señor presidente, en mi poder el telegrama original que pongo a disposición de la honorable cámara en el cual la casa Eduards y Cía. contesta: "Respondiendo a vuestro cable de la fecha, nos es grato hacer saber que hemos vendido en 1914 un equipo completo de muebles de acero a la caja de jubilaciones y pensiones por intermedio de nuestro representante en ésa, señor Jorge Godart".

Tengo también en mi poder una carta de una firma respetable, Hudson y Cía., conocidos importadores de muebles desde hace muchísimos años, en la cual, interrogados sobre la existencia de fabricantes o vendedores de muebles en el año 1913 y 14, nos dice: ... "en 1913, según nuestros libros, los competidores eran los señores Moore y Tudor, Acosta y Cía., Jorge Godart y J. de Negri, habiendo quedado el negocio del señor Godart por cuenta nuestra, a quien se lo adquirimos en noviembre del año pasado cuando se ausentó para Nueva York, por vía Chile".

De manera, pues, señor presidente, que este primer cargo formulado contra la caja de ubilaciones resulta evidentemente infundado.

Provisión de otros artículos—

Continuando mi exposición en lo referente a adquisición de muebles y otros útiles, diré también que para la provisión de todo lo referente a papel y artículos de escritorio, se han hecho invariablemente licitaciones privadas y en todas ellas la caja de jubilaciones se ha dirigido especialmente y requerido en todos los casos la concurrencia de la casa de moneda. De esta manera, tratándose de una institución oficial, había para resolverse entre los distintos licitantes que se presentaron, diremos así, algo como un control absoluto y en la mayoría de los casos los trabajos han sido confiados a la casa de moneda, salvo aquellos en que la diferencia de precio y calidad de artículos obligaban necesariamente a la junta a decidirse por algún otro de los licitantes.

De acuerdo con la ley de contabilidad—

Es de observarse, señor presidente, que no obstante la diversidad de informes que ha producido la caja desde 1913 hasta la fecha, que han reclamado una labor extraordinaria, como lo referente al proyecto de inembargabilidad de sueldos y creación de Bancos para seguros a la vejez, invalidez y enfermedad, para obreros, etcétera, siempre y en todas estas comisiones se ha observado el cumplimiento de la ley de contabilidad y no se han requerido gastos extraordinarios.

Puedo agregar, señor presidente, como argumento final, que todos los gastos relacionados con los sueldos pagados, ya sea por el caso de empleados nacionales o las cuentas de empleados nacionales, como los referentes a inversiones en adquisición de semillas, útiles, etc., han sido todos aprobados por la contaduría general.

Tengo aquí en mi poder las comunicaciones dirigidas al señor presidente de la caja de jubilaciones y pensiones, aprobando todas las cuentas, desde el primer trimestre de 1913 hasta el tercer trimestre de 1916. Faltan solamente el cuarto trimestre de 1916 y los dos primeros trimestres del corriente año. La falta de esa aprobación no tiene mayor importancia; en primer lugar, ella no ha podido producirse en razón del recargo de tareas que pesa sobre la contaduría y la forma prolija en que se hace la revisión de estas cuentas; y por otra parte, ninguno de los cargos formulados por el señor diputado interpelante se refiere a esa fecha.

He conversado hace breves instantes con el presidente de la contaduría y me ha manifestado que en cuanto al cuarto trimestre de 1916, no ha merecido tampoco ninguna observación de los contadores fiscales, aunque la contaduría no ha podido formular todavía la conformidad correspondiente.

Previa licitación—

La segunda pregunta formulada por el señor diputado interpelante, dice así: "Si las compras de útiles y muebles que se han efectuado en dicha caja fueron realizadas previa licitación y demás requisitos indispensables a una buena administración."

Esta pregunta, señor presidente, ya ha sido contestada en parte, pero debo agregar que según lo dispone la ley 6372, la caja está autorizada para invertir en la adquisición de un terreno, construcción de un edificio y adquisición de mobiliarios, hasta la suma de 600.000 pesos moneda nacional.

Cuando se trató de la adquisición del mobiliario más importante para la caja, que consistía principalmente en mostradores, armarios, archivos, etcétera, se consultó en primer término, fuera de las exigencias del funcionamiento de las oficinas, a los ingenieros que habían construído el edificio. Estos ingenieros formularon planos, que también tengo aquí en mi poder y que he estudiado circunstanciadamente, formularon las condiciones que debían llenar los muebles, sus dimensiones, etcétera, porque debían ser empotrados dentro de muros o dentro de columnas, para ganar espacio. Se pensó desde el primer momento, por indicación de los mismos ingenieros, que fué apoyada a su vez por el señor vocal de la junta doctor Francisco L. García, que estos muebles fueran de acero, por iar razones que antes he mencionado, de mayor seguridad. Y en la reunión celebrada el 20 de enro de 1914, se labró un acta en ese sentido y se confió a los señores ingenieros que hicieran una información general sobre las condiciones que tenían tener estos muebles.

Se hizo un licitación de acuerdo con las reglas de la contabilidad, a la cual se presentaron — tengo aquí los contratos originales, las propuestas, los planos, etcétera, — los señores Acosta y Cía., los señores Godart y el señor Julio Denegri. La casa de Moore y Tudor, que en un principio había ofrecido concurrir a esta licitación, envió una carta al presidente de la caja, haciéndole conocer que no podía concurrir a la licitación en razón de habérseles retirado la representación que tenían de una casa norteamericana.

En esta licitación, que fué por una suma importante, de treinta y tantos mil pesos aproximadamente fue aprobada por la junta la propuesta de los señores Godart, en razón de las ventajas que ofrecía. El detalle de esos gastos fué enviado con los respectivos comprobantes a esta cámara, y en la sesión del 22 de diciembre de 1915, en la que se encontraba presente el señor diputado interpelante, fueron aprobadas las cuentas de la caja de jubilaciones y pensiones.

Sr. Cúneo. — ¿Podría darme la cifra exacta el señor ministro?

Sr. Ministro de Hacienda. — No tengo ningún inconveniente en darle la cifra exacta, que debo tenerla aquí.

La propuesta del señor Jorge Gocart ascendía a la suma de 32.850.94 pesos.

Salvo algunos pequeños detalles, señor presidente, que pueden haberse pasado...

Sr. del Barco. — ¿Me permite el señor ministro una interrupción?

Sr. Ministro de Hacienda. — Con mucho gusto.

Sr. del Barco. — En la propuesta a que se refiere el señor ministro, los mismos ingenieros Estévez y Galiino aconsejan en nota de fecha 2 de febrero de 1914, que se acepte dicha propuesta, por ser la más ventajosa. Tengo aquí la nota. De acuerdo con ese informe, la junta resolvió aceptar esa proposición y se pasó el 50 por ciento de la cantidad, es decir, 16.425 pesos, y el resto cuando se entregaron los muebles.

Sr. Ministro de Hacienda. — Creo haberlo dicho, señor diputado, que por indicación de los mismos señores ingenieros que intervinieron en la licitación fué que...

Sr. del Barco. — Tengo aquí la nota en que aconsejan, después de haber estudiado todas las propuestas, se acepte la del señor Godart, por ser la más barata.

Sr. Ministro de Hacienda. — ¿Ha terminado el señor diputado la interrupción?

Sr. del Barco. — Sí, señor ministro; era simplemente para puntualizar ese punto, que considero importante.

Fondos y títulos de renta—

Sr. Ministro de Hacienda. — La tercera pregunta hecha al poder ejecutivo es la siguiente: "Si los fondos o títulos de renta depositados en la caja, en cumplimiento de leyes especiales y con propósitos determinados, han sido movilizados, y en caso afirmativo, en virtud de qué ley o decreto del poder ejecutivo se ha procedido a movilizar o disponer de dichos fondos".

En contestación a esta tercera pregunta, debo manifestar a la honorable cámara que los títulos de renta depositados en el Banco de la Nación adquiridos con los fondos provenientes de leyes especiales, no han sido movilizados por la caja, y sí los fondos que eran destinados a la adquisición de esos títulos. Con ellos se ha comprado 7.832.900 de pesos nominales en títulos de crédito argentino y se han invertido 50.000 pesos en retribución de personal administrativo, tarea del censo ferroviario y trabajos encomendados a la comisión técnica, en virtud de las disposiciones del artículo 9o. de la ley 9653 y del artículo 9o. de la ley 4349.

Con arreglo a lo dispuesto en el artículo 12 de la ley 4349, la junta ha procedido a la invertir los fondos provenientes de las leyes especiales a medida que lo creía conveniente. El 28 de febrero del corriente año, en razón de que el gobierno nacional no podía entregar las sumas necesarias para continuar atendiendo las funciones de la caja, la junta resolvió diferir la inversión inmediata de los fondos de ferroviarios, que en ese momento ascendían a un millón de pesos, para aplicarlos a las necesidades premiosas de la caja, dejando establecida expresamente su reintegración en títulos a la cotización de plaza, en la fecha en que esas sumas se giraban, con el cupón correspondiente, a fin de no vender esos títulos la caja de ferroviarios.

Desde el momento, señor presidente, que en virtud de la ley la facultad de la caja es amplísima, puede administrar sin restricción alguna y puede llegar aún a la venta de los títulos, si así lo creyera conveniente, con mucha más razón podía efectuar las operaciones que voy a denunciar más adelante, que se han reducido en todos los casos a caucionar títulos simplemente. Con el procedimiento de la caución de títulos, la junta ha creído dar mayor garantía a estos fondos pertenecientes a la caja de jubilaciones y pensiones y a leyes especiales, en razón de que no despojándose de la propiedad no podría en ningún caso originarse una pérdida efectiva a la caja por diferencias que pudieran producirse entre los tipos de venta y los tipos de adquisición posterior.

El 22 de junio fué reintegrada la partida a que antes me he referido, en títulos de crédito argentino, ley 8121, y fueron adquiridos al tipo de 88 por ciento, precio de cotización en la bolsa el 28 de febrero del corriente año, debiendo vencerse el importe del cupón el 30 de abril. De esta manera los fondos de ferroviarios no han sufrido pérdida de ninguna especie.

En cuanto a los fondos de la caja, la junta ha creído conveniente en algunos casos movilizarlos, como lo he dicho hace breves instantes. La forma en que esos títulos han sido movilizados ha sido la de entregarlos en caución por diferentes operaciones realizadas con distintos Bancos de la plaza, a medida que las necesidades de la caja exigían realizar alguna de estas operaciones. El aumento constante de las erogaciones y las dificultades notorias por que atravesaba la hacienda pública, decidieron a tomar esa determinación, porque la junta creía defender de esa manera los intereses confiados a su cuidado.

Operaciones realizadas—

Las operaciones realizadas son muchas, señor presidente. De ellas informan las cifras que se encuentran en estas planillas, que no podría ser bien explicadas con su simple lectura en este instante y que preferiría entregarlas para que, si la honorable cámara lo considera oportuno, fueran agregadas al Diario de Sesiones. De esa manera los señores diputados podrán apreciar mejor cada una de las distintas operaciones.

Se ha observado que estas cauciones no se han realizado con el Banco de la Nación y que se han llevado a cabo a nombre del personal del presidente de la junta. Había una circunstancia insalvable para que el Banco de la Nación no pudiera hacer esta clase de operaciones: su carta orgánica. No pudiendo realizar estas operaciones con el Banco de la nación se pensó en los Bancos particulares, y por exigencia de éstos se hicieron a nombre del presidente la Caja de jubilaciones y pensiones.

He hecho personalmente un estudio detenido y prolijo de todas y cada una de estas operaciones, y he podido comprobar — a mayor abundamiento lo tengo en mi poder — que cada una de las operaciones realizadas en los Bancos coincide con una boleta del Banco de la Nación por la cual consta que se han depositado en ella los fondos provenientes de cada una de esas operaciones.

Las operaciones de caución en ningún caso han perjudicado a la Caja, porque de esa manera, mientras los títulos devengan el interés correspondiente a sus cupones por cantidades mayores que las de las operaciones que se realizaban, los intereses solamente se pagaban con la suma que realmente recibía la caja, y entre el monto de los intereses de los títulos cauccionados y el de los intereses pagados por los préstamos realizados en los distintos Bancos, hay una diferencia apreciable: cientos de miles de pesos.

Investigaciones prolijas—

Como decía hace un momento cuando el señor diputado interpelante me hacía una interrupción, he recibido una serie de comunicaciones anónimas con cargos contra el señor presidente de la caja de jubilaciones; y en cada uno de esos anónimos — forma que no creo que sea la más práctica para adoptar en estos casos, — he hecho una investigación prolija.

La primera de esas investigaciones tuvo por objeto comprobar la existencia del señor Jorge Godart. Hace un momento acabo de exhibir a la honorable cámara los telegramas y comprobaciones que pude obtener de la casa Edwards y Compañía, de Siracusa.

Se decía también que en los meses de agosto y noviembre de 1915, se había dispuesto de 800.000 títulos de crédito argentino de la ley 8121 más o menos, y que esos títulos fueron dados en caución. Efectivamente, esos títulos han sido dados en caución el 27 de agosto de 1915 por un préstamo de 400.000 pesos moneda nacional que acordó a la caja el Nuevo Banco Italiano, operación que posteriormente ha sido levantada y los títulos han ingresado a la caja.

Otro de los cargos que se hace al señor presidente de la junta — y este es uno de los más curiosos por la forma en que se ha presentado — es el de haber dispuesto de 100 mil pesos para objetos que no son los de la institución.

He recibido también, en forma anónima, algo que es muy curioso: dos fotografías que son el fruto de un delito, casi podría decir de un doble delito. En una de esas fotografías aparecen dos boletas de depósito del Banco de la Nación, correspondientes cada una de ellas a 50.000 pesos, y llevan respectivamente la fecha de 8 de octubre de 1915 y 21 de octubre de 1915. Esas boletas han sido substraídas por un empleado infiel sacándolas del archivo de la caja de jubilaciones y pensiones. Tengo aquí en mi poder todas las boletas del segundo semestre correspondientes a 1915; y esas boletas, por su numeración correlativa de las otras, aparecen substraídas de los archivos de la caja.

Firma falsificada—

A esas fotografías se acompaña otra fotografía de una comunicación con los membretes de la caja de jubilaciones y pensiones y que dice así: "Señor contador: Sírvase dar entrada en los libros el importe de los depósitos que se comprueban por las boletas adjuntas de 50.000 pesos moneda nacional cada una"... (Esto tiene el aspecto de haber sido redactado por una persona extranjera: debió decir "al importe" y no "el importe"... "en virtud de que las cantidades giradas oportunamente, han sido utilizadas en servicio de la tesorería". Aparece una firma que dice: H. Larguía.

Sr. Rodríguez (A.). — Falsificada, señor ministro.

Sr. Ministro de Hacienda — Iba a decirlo.

Llamé al señor presidente de la caja de jubilaciones para mostrarle estos documentos que había recibido; y el señor presidente me entregó una comunicación que a mi vez voy a entregar a la honorable cámara, en la cual dice: "La comunicación que se dice pasada por la presidencia de la caja a la contaduría de la misma repartición el 25 de octubre de 1915, es falsificada y es escrita por una máquina que no es la del uso en la secretaría de esta presidencia, como puede observarse por los números y las letras. La firma es también falsificada y a este efecto subscribo esta nota con las dos firmas que acostumbro usar en los actos administrativos".

Esto es muy grave, señor presidente, porque yo no sé si el señor diputado interpelante tendrá las boletas originarias, pues sería de suponer que esas boletas se las hubiera enviado el autor de esta substracción de documentos públicos, expresamente castigada por la ley penal. Pero es el caso que estas fotografías han sido repartidas profusamente entre todas las personas de representación y que se suponen vinculadas al señor presidente de la caja de jubilaciones y pensiones y entiendo que si de estos documentos se pretendiera hacer uso en este debate para fundar en él una acusación contra el señor presidente de la Caja de jubilaciones y pensiones, habría llegado el caso de que la honorable cámara tomara una resolución severa, porque no sería posible que las interpelaciones se formularan o se basaran en substracciones de documentos de los archivos nacionales, cuando todos los señores diputados en razón de su cargo, tienen la facultad de poder conocer todos y cada uno de ellos, que les puedan ser necesarios para defender sus situaciones dentro de la honorable cámara como para fines legislativos.

He querido anticiparme — no sé si el señor diputado interpelante dará uso de estos documentos — pero he querido anticiparme, señor presidente, porque el caso reviste muchísima gravedad.

Casa de cristal—

Sr. Rodríguez (A.) — ¿Me permite una interrupción el señor ministro?

Sr. Ministro de Hacienda — Con el mayor agrado.

Sr. Rodríguez (A.) — ¿Se ha hecho algún sumario para averiguar el delincuente?

Sr. Ministro de Hacienda — Hasta ahora no, señor diputado; no se ha hecho sumario de ninguna especie, aun cuando hay presunciones vehementes de quien sea el autor de la substracción. Es un empleado que ha sido despedido de la caja de jubilaciones y pensiones.

Es curioso sobre este particular, pero casi podría decir — este es un dato confidencial — que la caja de jubilaciones y pensiones es una casa de cristal. Todo lo que allí ocurre se conoce a la media hora, al extremo de que días pasados me referían que una comunicación telefónica entre un señor diputado y un empleado de la caja de jubilaciones fué conocida a la media hora en todos los mostradores y de todos los concurrentes a la caja de jubilaciones y pensiones. De ahí que la caja de jubilaciones y pensiones esté intervenida no se por quién.

Sr. Rodríguez (A.) — Interesante el dato.

Vales que no existían—

Sr. Ministro de Hacienda — Se decía también, señor presidente, que en la caja de jubilaciones y pensiones el señor presidente y otro de los altos funcionarios colocaban diariamente vales por cantidades considerables, vales que después integraban o que permanecían allí en la caja del señor tesorero.

Un hecho desgraciado ha permitido comprobar la inexactitud de este mismo cargo. En 1915, en el mes de diciembre, falleció el señor tesorero Vadillo, casi repentinamente. Tenía en su poder las llaves del tesoro; los deudos de este funcionarios enviaron casi inmediatamente las llaves a la junta en el preciso momento en que la junta estaba reunida con la presencia del señor presidente de la contaduría de la nación y del señor presidente del crédito público. Como el caso lo imponía, la junta inmediatamente reunida, se constituyó, abrió la caja, recorrió su tesoro e hizo un arqueo minucioso de los valores y documentos que se encontraban dentro de ella, y se incautó de cada uno de los documentos que allí se encontraban. Bien; no apareció un solo vale, por ninguna cantidad; de manera que esta circunstancia, casual, diremos, ha podido comprobar que allí no ha existido vale de ninguna especie, y que este vale solamente debe haber existido en la imaginación de quien se ha encargado de divulgar esta especie contra el presidente de la caja de jubilaciones.

Sobre la usura—

Otro de los cargos indirectos que se hacen a la caja, es el de fomentar la usura. La usura entre los empleados públicos es un mal bien conocido y no muy fácil de extirpar. No obstante esta circunstancia, en la caja de jubilaciones se ha tomado toda clase de precauciones para evitar que la usura encontrara un campo propicio entre los pensionados y jubilados; pero como toda previsión humana tiene su límite frente a las necesidades mismas de los interesados, la usura podrá existir, pero no consentida ni fomentada por los miembros de la caja de jubilaciones.

En esta institución se ha adoptado el procedimiento de pagar en tabla y mano propia, de acuerdo con una antigua disposición de la ley; y en todos los casos en que alguno de los jubilados o pensionistas ha alegado enfermedad o imposibilidad física de concurrir a las oficinas, se ha mandado a un empleado de la caja para que haga el pago directamente al interesado. La junta ha creído que esta era la forma única que estaba en sus manos para evitar que la usura cundiera entre los favorecidos de la caja.

Podría mencionar, señor, otra cantidad de datos y antecedentes que tengo en mi poder y que corroboran las afirmaciones que acabo de hacer; pero lo considero inútil. Solamente quiero agregar, desde el momento que estas investigaciones pueden haber rozado la susceptibilidad personal del funcionario a quien se atribuyen estas irregularidades, que el poder ejecutivo al confirmarlo en su puesto, lo ha hecho porque ha considerado que era un funcionario que había desempeñado cumplidamente su misión en la institución a cuyo frente se encontraba.

Nada más. (¡Muy bien! ¡Muy bien!)

Del interpelante—

El señor Cúneo, que había [illegible] en forma ambigua la cuestión, sino bien clara. Quería que se aclararan las irregularidades cometidas en la Caja de jubilaciones y pensiones, dado que ella no se había hecho hasta ahora, mereciendo en cambio su presidente la reelección. Tenía en su poder las fotografías y originales de los documentos comprometedores a que se había referido el ministro, que puso a disposición de la cámara. Habló del costo excesivo del edificio donde esa repartición está instalada; de las comisiones que los empleados exigían para el más rápido trámite de los asuntos y del precio elevado pagado por los muebles, en cuya venta intervinieron las firmas de Acosta y Cía. y Godart, que era una sola combinación de personas, en la cual figura como asociado el señor Larguía. No era posible que este alto funcionario desempeñara los muchos cargos y ocupaciones que acumula. Dió nombres de los empleados que habían cobrado dos veces sus sueldos, una de ellas por trabajos en el censo, que no se había realizado nunca porque se trataba de una operación mecánica cumplida por los mismos empleados de la administración que llenaban sus fichas. En cuanto a los títulos caucionados a nombre del ciudadano Hilarión Larguía, constituían un peligro real por los compromisos personales y de orden comercial que le podrían amenazar.

Por la impresión de la memoria se pagó 10.000 pesos, cuando otros importantes establecimientos de la capital se comprometían a hacer el mismo trabajo por 6.000 y hasta por 4.500 pesos, lo que establece una notable diferencia.

Sr. Ministro de Hacienda — Si me permite el señor diputado una breve interrupción.

Para contestarle una pregunta que implícitamente ha formulado.

He mandado recoger de la contaduría y del presidente de la Caja de pensiones la forma en que se pagaron los 8.500 pesos que ha costado la impresión de ese libro. No figuran en las cuentas rendidas por la Caja por la sencilla razón de que esa publicación ha sido pagada del peculio propio del señor presidente de la Caja de jubilaciones.

Sr. Cúneo. — ¿Cómo? ¿Cómo?

Sr. Ministro de Hacienda. — Que esa publicación ha sido pagada con el peculio propio del señor presidente de la Caja de Pensiones y Jubilaciones y ha costado $500 pesos. Queda satisfecho el señor diputado.

RESTAURANT CONTE

ANTES AMERICANO

CANGALLO 960

Comida a la carta - Menús exquisitos

ORQUESTA DE PRIMER ÓRDEN

Los mejores salones y servicios para Banquetes

RESERVADOS PARA FAMILIAS

El hotel predilecto de los viajeros por su

Comodidad y Confoft

Gran Fábrica de Mosaicos y Piedras Artificiales

EUGENIO P. QUADRI

425 - GAZCON - 493

Frente al Hospital Italiano

PARA HERMOSEAR LA TEZ CREMA Y POLVOS HIGIÉNICOS

NAFTALAN

UNICO REPRESENTANTE

Arturo Diesel (hijo) y Cía.

SAN JOSÉ 742

VENTA EN LAS FARMACIAS

DISCOS DOBLES 0.75

CAMBIO DISCOS 0.30

Compro gramófonos y discos

SALTA 676 — BUENOS AIRES

Catálogo gratis

ARTE Y TEATRO

BELLAS ARTES

EL PALACIO DE BELLAS ARTES

Con motivo de la próxima apertura del salón de primavera, que llevará más gente que la acostumbrada a los solitarios parajes del Pabellón Argentino, se nos ocurre volver sobre el proyecto existente, de la construcción del palacio de Bellas Artes.

Naturalmente que dada la estrechísima situación del erario público, no puede tratarse por el momento de emprender obras costosas como la que nos ocupa, pero sería bueno saber en qué punto estamos y cuál es el definitivo proyecto. Ya es tiempo de que el arte no sea un simple vagabundo, en nuestra tierra y que plante con toda honra su tienda de belleza. El Pabellón Argentino, que le alberga provisionalmente, no llena las requeridas condiciones de hospitalidad, por su incómoda disposición interior y su luz deficiente y engañosa; pero difícilmente se encontraría en todo Buenos Aires, sitio más apropiado, que el que este ocupa, para el emplazamiento de un museo.

Se ha hablado de llevar el nuestro a Palermo, a la Recoleta, a infinidad de partes, que si bien pueden prestarse a ello por sus condiciones naturales, no lo hacen por su ubicación distante. En cambio, este terreno fronterizo a la plaza San Martín, la más hermosa de la ciudad, con las perspectivas que ella le ofrece y las que pudiera ofrecerle el río, mediante un adecuado sistema de terrazas, es el sitio ideal para la construcción de ese palacio. Ya existen dos anteproyectos, tomando como base ese solar, obra de los señores arquitectos Martín Noel y Carlos Agote, respectivamente, ambos por cierto, que no esperan sino una sanción definitiva para ejecutarse. Ahora quisiéramos señalar otro peligro que amenaza a este palacio futuro.

No hace mucho se colocó en la esquina del mismo, la piedra fundamental de un monumento que piensa erigirse a los granaderos a caballo. Creemos por varias causas, completamente fuera de lugar erigir allí ese monumento. Primero, porque perjudicaría, como decíamos, al palacio futuro, y segundo, porque casi enfrente al de San Martín, que también puede considerarse como a los granaderos, honrando a estos en la persona de su gran capitán, trae el agravante de cortar la perspectiva de éste y empequeñecerlo, amontonando monumentos. Sería preferible, ya que se quiere, como es muy justo, recordar el sitio del antigua cuartel de aquel cperpo, poner ahí una estela o un cipo con la debida inscripción. En cuanto al monumento no faltaría sitio en la ciudad para él, en el barrio sur, por ejemplo, tan monótono y tan pobre.

¿Cuándo veremos levantarse este palacio de ensueño, o será siempre "un chateau en Espagne"?

Para los que teman por el Pabellón Argentino, cuya suerte, por otra parte, no nos inquieta en lo más mínimo, ya que es una estupenda monstruosidad, recordaremos que es perfectamente desmontable, como que nos llegó así de Europa, pieza por pieza, y por consiguiente puede dársele, en otro sitio más adecuado destino, el de exposición permanente de agricultura, por ejemplo.

"ASSOCIATION DES ARTISTES ARGENTINS EN EUROPE"

Con este nombre ha quedado constituída en París bajo la presidencia honoraria del embajador argentino en Madrid, doctor Marco Avellaneda, una sociedad que se propone entre otras cosas la "propaganda del movimiento artístico argentino como expresión de su cultura".

La asociación, para llenar este objeto, ha resuelto organizar exposiciones, conciertos y conferencias, en las principales capitales europeas. Sus miembros fundadores son: José A. Merediz, presidente; Alfredo Gutiérrez, secretario; J. M. Gavargo Buchardo, tesorero; vocales: Guillermo Butler, Pablo Curatella y Manes y Numa Rossotti.

Es una loable iniciativa de solidaridad y estímulo la de nuestros compatriotas, que está destinada al más halagüeño éxito.

F. F. de A.

GACETILLA

COLISEO

Esta noche en función de abono se hará "Amarilla", "Los preludios" y los siguientes "divertisement":

1o. Obertas, de Jemandowski, señoritas Plaskovieszka, Lindowskaia, Saxova, Verina, Stuart, Cortnova, Brunova y señores Salewski, Domolavski, Papeloff, Jakoblieff, Veseloff, Neimanoff, Stowitz.

2o. Pas de trois, de Strauss, señoritas Butsova, Collinette y señor Oliveroff.

3o. El guerrero (danza), de Luigini, señor A. Volinine.

Caruso aspirando la brisa montevideana

4.o Papillon, de Drigo, señora Anna Pavlowa.

5o. Pastoral, de Strauss, señorita Plaskovieszka y señor Stowits.

6o. Danza Persa, de Moussorgski, señor Volinine.

7o. Danza griega, de Brahns, señoritas Butsova, Collinette, Grasse, Leggferova, Doganova, Courtney y Moskwina.

8o. Danza siria, de Saint Saens, señora Anna Pavlowa y señores Stowits, Parker, Barte y Oliveroff.

SAN MARTIN

Continúa ocupando el cartel la popular y afortunada opereta de Lombardo "La duquesa del Bal Tabarin", obra que siempre ha encontrado en el público, aun a pesar de interpretaciones bastante deficientes, la más franca y entusiasta acogida.

LA CLAQUE

Una de las tantas costumbres aceptadas en el teatro, es el de la claque. Este elemento, considerado a veces un salvador de malos trances, ha gozado y goza de ciertas prerrogativas entre empresarios, artistas y autores. Su misión, si bien desprovista de sinceridad, constituye uno de los tantos recursos buscados para la sugestión del público, muchas veces poco observador y pensante.

Aceptemos también nosotros la deshonesta costumbre, pues hay ciertas modalidades contra las cuales resulta estéril la saludable reacción que pudiera aconsejarse. Pero por lo menos séanos permitido hacer una pequeña observación que ojalá fuera oída por los encargados de disciplinar esos elementos.

Desde un tiempo a esta parte, en ciertos teatros, se viene abusando desconsideradamente del recurso. Ya no se da la consigna de las contabidas salvas en pasajes con los cuales el público puede transigir y hasta colaborar en la ruidosa exteriorización. El deseo de impresionar a la concurrencia lleva en algunos casos que hemos observado, a lamentables equivocaciones. La claque se ha vuelto desorbitada. El aplauso estalla sin motivos fundados, produciendo un efecto contraproducente, pues resalta su mercenario origen.

Hay que moderarse. No queremos pedir la supresión de los sancionados disciplinados y sumisos de autores y actores. Queremos simplemente que haya un poco más de moderación y oportunidad en las ruidosas explosiones. Nada más.

MARCONI

Recordamos que esta noche se cantará "Il trovatore", de Verdi.

El rol de Manrico estará a cargo del tenor Pietro Novi, que hace su segunda presentación en este teatro.

Actuarán, además, las sopranos Celina Badessi y Elvira Bossetti, el barítono Izal y el bajo Carrera.

ARGENTINO

Sin que el público dé la más insignificante muestra de cansancio, siguen las representaciones de "El patio de los amores", de Novión.

La taquilla — que constituye el termómetro teatral que regocija o entristece a empresarios y autores— sigue demostrando con elocuencia halagüeña que allí no se producen enfriamientos desalentadores. Y en tanto los aplausos que se prodigan entusiasmante a los intérpretes, siguen demostrando, o mejor dicho, confirmando, que hay allí todavía para un crecido número de representaciones a teatro lleno.

BUENOS AIRES

La adaptación de la comedia policial yanqui de Armstrong "El ladrón de bancos", hecha por José González Castillo, y que ha recibido una auspiciosa sanción del público, ocupa hoy las secciones vermouth y tercera de la noche.

En segunda se repite "S. E. Don Agenor Saladillo" y en última "La mucama de comedor", de Mones Ruiz y el maestro de Bassi.

Ha sido agregado a la lista de próximos estrenos el sainete 'San Juan degollado".

NACIONAL

Sigue sin ninguna variante el programa de este teatro.

En segunda el sainete de Maroni y Giudice y el maestro Scolatti Almeyda "Stud La Pampa".

En tercera "El tesoro del Inca", de Alberto y Mario Rada, ensayo teatral de estos noveles autores, que el público ha recibido amablemente.

En última, la revista de Bayón Herrera, Schaeffer Gallo y el maestro Ronani, "Buenos Aires en cine", cuyas escenas siguen siendo aplaudidas.

En vermouth se repite la revista de Schaeffer Gallo y el maestro Carrilero "Retratos en colores".

VICTORIA

Recordamos que esta noche la compañía Díaz de la Haza estrenará la comedia dramática en cuatro actos "Monsieur Beverley", adaptada del inglés por los autores franceses Beir y Veneuil y representada con bastante éxito en el Antoine, de París, recientemente.

"Monsieur Beverley" constituye una novedad para nuestro público, y esta compañía la viene anunciando con bastante "reclame" y ha sido ensayada con esmero.

Para esta obra se estrenará un decorado especial pintado por el escenógrafo español Francisco Fuentes.

El reparto es el siguiente:

Alicia Grey, señora Díaz; La señora Barton, señora González; Ethel Standish, señora Toscano; Lady Marshall, señorita Guerrero; Monsieur Beverley, señor Haza; Ricardo Standish, señor Artigas; Harry Maitlan, señor Muñiz; Everard Marshall, señor Menéndez; Mara, señor de Diego; Jimmy, señor del Campo; Ned, señor Aguirrebeña.

La acción de los cuatro actos se desarrolla en Londres. Epoca presente.

AVENIDA

El sainete de Muñoz Seca y Pérez Fernández, "El marido de la Engracia", recientemente estrenado, ocupa hoy las secciones vermouth y tercera de la noche.

En segunda la zarzuela de Mihura de la Prada y el maestro Palacios, "La hermana novicia".

En última la farsa cómica de García Alvarez y Muñoz Seca "Los cuatro Robinsones", que llega sin fatiga a su 30.a representación consecutiva.

Para mañana viernes está fijado el estreno del sainete de Franco Padilla "Las cosas de García" y el sábado hará su presentación la primera tiple cantante señora Gabina de la Muela, la que ha elegido para ello la opereta del maestro Luna "Los cadetes de la reina".

El lunes se reprisará la revista de gran espectáculo, original de Fernández Palomero y los maestros Gimínez y Padilla, titulada "De España al cielo", una de las tantas obras del género coreográfico que será presentada vistosamente.

VARIEDADES

Esta noche debuta en el Mayo el parodista y musical excéntrico "Petit Jungent". El sábado hará su presentación la troupe que dirige el ventrílocuo Galeano y que consta de siete artistas.

—Esta noche debuta en el teatro Parisiana la tonadillera española La Maja.

—El público del Esmeralda sigue aplaudiendo incansablemente al dueto cómico Negri-Appiani con el cual comparte sus preferencias la excelente melodista italiana Laura Roberti, la tonadillera la Dorita y las bailarinas Las Trigueñitas.

—Nos informa la empresa del teatro Florida que desde ya están en venta las localidades para la función extraordinaria a beneficio de la aplaudida tonadillera Teresita Zazá, que se realizará el miércoles próximo.

—El domingo próximo se inaugurán en el Luna Park las romerías españolas organizadas por el Orfeón Gallego.

—Próximamente reaparecerá en el teatro de Verano (Entre Ríos y San Juan), el viejo actor José J. Podestá al frente de su compañía de dramas criollos. El veterano actor, fundador de nuestro teatro nacional, sigue aun con bríos para continuar ofreciendo a nuestro público sus populares creaciones gauchescas que tanto se aplaudieron hace ya bastantes años.

FILMS

Hoy se pasará en el Esmeralda, la interesante película "La morfina y sus víctimas", film altamente moralizador que el público ha sancionado con su aplauso.

—Continúa exhibiéndose en el Smart la discutida película "¿Dónde están mis hijos?" que tantas contradictorias opiniones ha encontrado.

—En el Palace Theatre se pasará hoy "Maruja la huerfanita", cuyo rol principal está a cargo de la interesante actriz Mary Miles Minter, creadora inimitable de roles de indoles de ingenua.

—En el Select se pasará hoy la película nacional "El conde Orsini" que el público ha recibido auspiciosamente. Completa el programa de este cine "El conde falsificado", drama de aventuras, interpretado por los actores americanos George Periolat y Louise Lester.

—En el Cristal Palace se pasarán hoy "Odette", interpretado por la simpática y elegante actriz italiana Francisca Bertini, y "Civilización y barbarie", notable drama interpretado por el célebre actor William Russell, ya conocido del público por el fildm "Sin miedo y sin tacha". Es una obra basada en el prejuicio de las razas. La civilización de los hombres blancos atrae a un indio y lo eleva en su categoría humana; pero este indio, orgulloso e inteligente, es desechado de su tribu porque ha aceptado las costumbres de los blancos y es desechado por los blancos por su origen.

—En breve se pasará en nuestros principales cines la película en treinta partes "Sangre y arena", reproducida de la popular novela de Blasco Ibáñez.

La confección de esta película ha sido dirigida por el propio autor de la novela y adaptada para la escena muda por Mr. Max André. Sus principales roles están a cargo de los reputados artistas Luis Alcaide y Matilde Domenech, que dan vida a las intensas escenas de la novela. Los sitios clásicos españoles descriptos por Blasco Ibáñez, la Giralda, el barrio de Triana, la plaza y el Alcázar de Sevilla, la Alhambra y el Albaicen de Granada, la costumbres españolas en que rebosa la popular novela, han sido transportadas al film magistralmente.

DE MONTEVIDEO

Esta noche celebra su función de gracia en el Politeama el primer actor de la compañía don Salvador Rosich, a quien el público montevideano ha sabido aplaudir al través de su breve temporada en dicho teatro.

Ha elegido Rosich para ello, la comedia de Aníbal Fingisson "El pato crónico", estrenada en el San Martín de ésta a final de temporada.

Estrenará además la comedia en un acto "¿Que haces, feminismo?" y el monólogo cómico "Hay que adelgazar".

CONCIERTOS

AUDICION ALEMANY VILLA

En el salón teatro Cangallo 1362, se realizó ayer la anunciada audición poética por el celebrado concertista y profesor de declamación señor Alemany Villa.

Queriendo ocuparnos de esta manifestación artística, de acuerdo con su importancia indudable, daremos mañana la crónica pertinente.

Es inútil decir que el éxito alcanzado por esta nueva audición es bien digno de los anteriores y de las destacadas personalidades que participaron de ellas.

EXPORTACION DE CARNE

El frigorífico Armour ha cargado en el vapor Highland Sta, para Dunkirk, 1478 reses de carnero congeladas y 13.478 cuartos de vacunos congelados.

WHISKY BUCHANAN

PIDAN COGNAC BERGER ES DE LOS MEJORES

FERROCARRILES

F. C. Central de Córdoba—

Ha quedado aprobada la tarifa especial H. 4 por la que esta empresa concede rebajas en los fletes de animales en pie, que por no haber sido vendidos en las exposiciones y ferias rurales se devuelven a su punto de procedencia, como igualmente la rebaja que hará en los precios de los pasajes a los concurrentes a dichas exposiciones.

En el primer caso se acordará el 50 o|o sobre la tarifa correspondiente al viaje de regreso, y en el segundo se expenderán boletos de ida y vuelta a la tarifa de ida más el 50 o|o de estaciones de la línea determinadas de antemano, a puntos sobre la misma en que tenga lugar la exposición.

Ferrocarriles del Estado—

Por el ministerio de obras públicas serán aprobados en breve el plano Nro. 8094, memoria descriptiva, presupuesto y cómputos métricos presentados por esta administración y que se refieren a la construcción de una casilla destinada a vivienda del personal, que proyecta efectuar en el desvío del cruce existente en el kilómetro 296|780 de su línea de Serrezuela a San Juan.

F. C. Central Argentino—

Esta empresa ha sido autorizada para poner en vigencia la tarifa especial B-8-A que anula y reemplaza a la especial B-8 de la que se diferencia en que se ha suprimido la rebaja del 50 o|o que se concedía al flete de ida a los animales destinados a figurar en las exposiciones.

Compañía General de Ferrocarriles de la Provincia de Buenos Aires.

Esta compañía será autorizada a imputar a su cuenta Capital el importe de las nuevas intalaciones para provisión de agua que llevará a cabo en varias estaciones de su línea.

En Correos y Telégrafos

Violación de correspondencia para los territorios del sur—

Desde hace tiempo nuestra administración de correos viene notando que la correspondencia dirigida a los territorios del sur, por vía marítima y principalmente la encaminada a P. Arenas, puerto chileno, era violada sin que el delincuente dejara rastros groseros del hecho y sin que las hábiles pesquisas practicadas por inspectores de la repartición hubieren podido dar con el causante de dicha irregularidad, dada la falta de medios en aquellos parajes, para llevar adelante investigaciones tan delicadas como la de que se trata.

A pesar de todo, los referidos comisionados llegaron a la conclusión de que el autor de las expresadas violaciones debía pertenecer al buque que transportaba la correspondencia que aparecía luego en mal estado faltando de las piezas parte de su contenido de acuerdo con los referidos boletines que formulaba la oficina de correos de Punta Arenas por intermedio de la administración de Chile.

Puestas en conocimiento de aquella administración las sospechas y conclusiones a que habíase arribado después de las pesquisas practicadas, procedió la jefatura de la dependencia chilena de Punta Arenas, con la policía de dicho punto, previa orden de allanamiento, a visitar el camarote del contador del barco argentino "Atlántico", don Luis Modesto Silva, encontrándose en su cabina el contenido de la mayoría de los envíos violados, cuando se trataban de artículos inutilizables, y que el autor los guardaba como cosa que no le servía, además de innumerables piezas con signos evidentes de haber sido abiertas, como pudo comprobarse más tarde.

Con tal motivo, la policía de aquel lugar procedió inmediatamente a incautarse del referido Silva, quien se encuentra alojado actualmente en la cárcel de Punta Arenas a disposición de las autoridades competentes.

Es de hacer notar que el éxito de este asunto se debe a informes suministrados por nuestra repartición postal a la chilena, con el agregado de que se le hizo saber que en todos los casos de violaciones de cartas, ellas se producían cuando eran conducidas por el vapor en cuestión.

Franquicias de porte pago—

La dirección general de correos y telégrafos ha concedido franquicia de porte pago, en las condiciones establecidas por la reglamentación que rige para dicho servicio, a la expedición interna de la publicación mensual titulada "Revista del Círculo Militar" que ve la luz pública en esta capital, editada por la institución militar que le sirve de epígrafe.

Renuncia y nombramiento—

Ha sido aceptada por la dirección general de correos y telégrafos la renuncia presentada por el jefe de la oficina Luyaba (Córdoba), don Andifaz Altamirano, nombrándose en su reemplazo a doña Rosa Gómez.

UNIVERSITARIAS

FACULTAD DE MEDICINA

Homenaje a Osvaldo Cruz

La delegación médica argentina que fuera a Río Janeiro invita a todos los médicos a una reunión que se realizará mañana a las 7 de la noche, en el local de la Sociedad Médica Argentina, para considerar la idea de levantar un monumento continental americano al ilustre higienista brasileño Osvaldo Cruz.

FACULTAD DE INGENIERIA

Asamblea de profesores

El día 8 del corriente mes, a las 5 p. m., se reunirá la asamblea de profesores titulares y suplentes en ejercicio, con el fin de proceder a elegir el candidato a consejero que será propuesto al consejo directivo para proveer la vacante del señor consejero ingeniero Juan F. Sarhy, cuyo período terminó el 29 del mes próximo pasado.

Boletas para el pago de la tercera inscripción

Se comunica a los alumnos que las boletas para el pago de la tercera inscripción deberán retirarse de la secretaría en la siguiente forma:

4o., 5o. y 6o. años, del día 3 al 8; 1o., 2o. y 3o., del 8 al 15.

UNIVERSIDAD DE LA PLATA

Facultad de ciencias físicas, matemáticas y astronómicas

Hoy, a la 1.30 de la tarde, se reunirá el consejo académico de esta facultad y tratará, entre otros asuntos, el nombramiento de comisiones internas del consejo, ordenanza sobre profesores adjuntos y suplentes, licencia solicitada por el ingeniero A. Mercau y un trabajo presentado por el doctor Ramón G. Loyarte.

CENTRO ESTUDIANTES DE INGENIERIA

Conferencia

Hoy a las 9.30 de la noche dará la tercera conferencia práctica del curso libre de electricidad aplicada, el ingeniero Herzfeld, en el local de la subusina Posadas, de la Compañía Alemana de Electricidad, disertando sobre los siguientes temas: I, acumuladores; II, formación de baterías; III, reductores y aparatos auxiliares y tablero de distribución.

Banquete

Los ingenieros egresados el año 1915 realizarán el segundo banquete anual, para festejar la terminación de su sestudios, el sábado a las 8.30 de la noche, en el "Restaurant Italiano".

SOCIEDAD CIENTIFICA ARGENTINA

En el local de esta sociedad, el doctor Enrique M. Mouchet, dará esta noche a las 8.30, la tercera conferencia del curso de psicología, sobre el tema: "El fenómeno de la percepción".

CIRCULO MEDICO ARGENTINO Y C. EST. DE MEDICINA

La comisión de fiestas de esta institución, en vista del grandioso éxito obtenido en el pasado festival y del enorme pedido de localidades, ha resuelto repetir la representación el lunes 10 del corriente, a las 9 p. m., en el teatro Coliseo Argentino, de la plaza Libertad.

El programa por demás atractivo y cómico lo transcribimos a continuación:

Primera parte — Ouverture; presentación de la "tribu"; discurso; dueto; danza de las horas.

Segunda parte — Ouverture; coupletistas; dúo; interpretación de danzas; ventriloquía; canciones.

Tercera parte—Escenas galénicas en un prólogo y tres cuadros, titulada: "¡Medicina!... ¡hip!... ¡ra!"

Las localidades pueden ser pedidas en el local del Círculo Médico Argentino y Centro Estudiantes de Medicina, Corrientes 2038, o U. T. 1707 Libertad.

Las reservadas se guardan hasta el día viernes 7 del corriente, y pasada esa fecha las no retiradas serán vendidas.

DEMOSTRACION A UNA EDUCACIONISTA

Con motivo de su ascenso a vicedirectora de la escuela número 3 del consejo tercero la señorita Ofelia R. Pittaluga, fué objeto de una cariñosa demostración de parte de sus ex alumnas, quienes la obsequiaron con un te, después del cual le hicieron entrega de una alhaja y un pergamino.

Asistieron las señoras y señoritas: Amelia y Máxima Merlini, Isabel y Elvira Echegaray, María Ester Lizárraga, María Luisa, Elvira y Susana Lagarde, Carmen y Julia López, Beatriz Velardo, Adela Cardoso, Nélida, Ester y Sara Franco, Amalia y Delia Carrera, Ester y Elena Echegaray, María Antonia, Delia y Celia Echenique, Delia Terrarosa, Marcela S. de Mendel, María Angela Peña de Pérez, Julia Gutiérrez, Urquijo, Isabel Sánchez Mendoza, María Luisa y Celestina Otaegui, Clotilde y Amelia Iturriaga, Clara Fernández Coria, Rosa Larroca, Matilde Santos, María Mercedes Tejeiro, María Adela del Giudice, Elvira Citarella, María Matilde Alvarez, Victorina Bayona, etc.

instrucción pública

MUSICA PARA LAS ESCUELAS

Por el ministerio de instrucción pública se ha comunicado al señor Escolástico L. Vicuña que el inspector de música de las escuelas normales señor José R. Davio, ha sido autorizado para que, al indicar las obras corales y artísticas que convenga utilizar y enseñar en el presente año escolar, incluyan las obras "Flor de ceibo", "La Pampita", "La Gruta" y "Sol de Mayo", de que es autor el nombrado señor Vicuña.

UNIVERSIDAD POPULAR BERNARDO DE IRIGOYEN

Hoy por la noche se inauguran en el local de esta universidad, Suipacha de Oca 139, los siguientes cursos para mujeres:

Flores, 2o. curso, y corsets.

UNIVERSIDAD POPULAR DE LA BOCA

Esta noche a las 8.30 se inaugurará en la Universidad Popular de la Boca el curso de contabilidad ganadera a cargo del profesor ingeniero Emilio A. Coni y continuará con el horario de martes y jueves de 7.30 a 8.20.

CONSEJO NACIONAL DE EDUCACION

Ternas para maestros

El ministerio de justicia e instrucción pública ha dictado el 25 de agosto próximo pasado, un decreto, a pedido del Consejo Nacional de Educación, para que los consejos escolares procedan dar cumplimiento a la resolución general de mayo 2 último, reglamentando la formación de ternas para proveer cargos vacantes en las escuelas de la capital, el que pone de manifiesto la igualdad de criterio con que ambas autoridaes han encarado este asunto.

MUSEO ESCOLAR SARMIENTO

En el local del Museo, Charcas número 1081, tendrá lugar mañana, a las 5 p. m., la décimotercera y última conferencia que sobre el tema "Prácticas del hogar" venía dictando la señorita María Luisa Negy.

UNIVERSIDAD LIBRE

Hoy, a las 8 y 45 p. m., el señor Mariano A. Barrenechea continuará su curso sobre la "Historia y la estética de la ópera", en el salón de actos públicos de la escuela Nicolás Avellaneda, calle Talcahuano esquina Viamonte, ocupándose de "La ópera en Francia: Gluck". La señorita Amelia Barrenechea ilustrará al piano la conferencia.

—El martes 11, en el mismo local y a la misma hora, el Dr. Arturo Vázquez Cey dará una conferencia sobre Almafuerte.

UNIVERSIDAD A. DEL VALLE

Hoy por la noche se iniciarán los siguientes cursos para niñas que se dictarán en el local de esta universidad, Iriarte 1802: música, corte y confección, dactilografía, inglés, lencería, dibujo y pintura, artes aplicadas, alemán y flores.

Para varones se han iniciado ya los cursos de contabilidad, aritmética, taquigrafía, dibujo industrial, mecánica industrial, encuadernación y cartonado, dactilografía, telegrafía, música, dibujo de ornato y pintura, caligrafía, alemán, inglés; los que se dictan en el local Santa Rosalía 1815.

Centros Recreativos

Club Social Eslava — En los amplios salones de La Argentina, Rodríguez Peña 361, este club efectuará el próximo sábado, a las 10.30 p. m., el baile mensual en obsequio a sus asociados, habiendo confeccionado para tal acto un excelente programa de danzas modernas. La orquesta estará a cargo del profesor Diatto.

Club Social Argentino — A las atrayentes y cultas reuniones periódicas de este club se agregará la que con todo empeño perpara su C. D. para el 16 del corriente, fiesta que tendrá lugar en el local social Viamonte 666 y la que como es costumbre atraerá selecta y numerosa concurrencia.

Círculo Español — El domingo 9 y en honor de su consocio, señor Antonio Guerra, este círculo hispano efectuará una gran soiree de gala y baile familiar en los salones del Círculo de Aragón, Tacuarí 253. Prestará su concurso a la fiesta la simpática tonadillera señorita Angeles de Granada.

Círculo Paraná — La C. D. activa los preparativos para el baile que realizará este círculo el próximo sábado en el salón Augusto, Sarandí 1374.

La orquesta estará a cargo del maestro Antonelli.

Los Inmortales — Por la tarde del domingo 9, este simpático centro llevará a cabo un Offernoon dance en los lujosos salones de la Unione e Benevolenza, Cangallo 1362.

Para el lunes próximo anuncia a su vez un gran baile diurno en el local Tacuarí 253.

Sol Naciente — En los salones del Círculo de Aragón, Tacuarí 253, tendrá lugar el próximo domingo a las 2.30 p. m., un baile familiar que prepara este centro, habiéndose con tal motivo retirado numerosas entradas.

Teme y Traiga — El domingo próximo y auspiciado por la comisión auxiliar de señoritas, se llevará a cabo la matinée anunciada en el local de la Sociedad Española de Belgrano, General Paz 1760, a las 3.30 p. m.

La Compañía Argentina de Tabacos

ha trasladado sus oficinas a:

CALLAO Y SARMIENTO

U. Telefónica del 7730 al 7734 Libertad

ARTE EN EL VESTIR

Trajes perfectos sobre medida

Modelo derecho ó cruzado, género pura lana, gris, azul ó negro $ 70

Los mismos en colores $ 45 a $ 100

Sastrería ROSSI

(Anexo): CORRIENTES 2202 Esquina Andes

(Art. genr.): CORRIENTES 2164 U. T. 5364 (Mitre)

Jefe de cortadores: Sr. CARTULA

CREDITOS en 10 meses sin recargo

Trajes, sombreros, camisas y artículos generales.

Centro Dependientes de Almacén — En el salón-teatro de la casa Suiza, Rodríguez Peña 254, este centro efectuará un gran festival artístico, el domingo 9, a las 2 p. m.

Se pondrá en escena por el cuadro filodramático del centro la comedia "Los apuros de un tenorio" y el drama "Don Pedro Caruso".

H. P. — En el salón La Argentina, Rodríguez Peña 361, este simpático centro llevará a cabo [illegible] mensual.

"José Echegaray". — Este centro recreativo inaugura su velada artística y danzante, el próximo sábado, a las 8.30 p. m., en el salón-teatro Fratellanza Militare, calle Independencia número 3054, con un programa extenso y muy atrayente.

Las principales partes de las obras a representarse están repartidas entre los siguienes aficionados: Señorita Leonor Bivorio, Marcial Díaz y D. Rémember.

Almagro Social Club—Está anunciado para el próximo sábado 8, el gran festival de gala que este selecto club prepara en honor de las familias de Almagro, festival que se llevará a cabo en el salón teatro Presidente Roca, Rivadavia 3753, a las 8 p. m.

El selecto programa confeccionado lo componen números de música a cargo de distinguidas señoritas.

Toses, Catarros;

A quien se le ocurre *experimentar* con medicinas noveleras cuando *sabe* que la

Emulsión de Scott

ha probado su eficacia por tres generaciones?

Fortifica sin alcoholizar el organismo.

Exija la legítima con esta marca.

424

CARRERAS DE CABALLOS

HIPODROMO ARGENTINO

LA REUNION DE HOY

Salen de perdedores: LADY ADA y GAMO

RESULTADOS GENERALES

PRIMERA CARRERA
PREMIO CHULO
(Carrera de vallas)
Distancia 3200 metros

1	**POCHOLO**, 63 kilos, por Ludlow y Binchuca, del stud Tacuarí, N. Benegas	858	—
2	Chiribiribí 76, M. de los Santos	2503	—
3	Pan Solo 68, B. Sánchez	1055	—
4	Unionero 67, F. Carnichalil (redó)	519	—
		4935	—

No corrió: Juanico.
Dividendo: de Pocholo, $ 10.35 a ganador.
Tiempo: 3'42" 1|5.
Ganada por 1 y 1|4 cuerpo.

SEGUNDA CARRERA
PREMIO BELLEGARDA
Distancia 1200 metros

1	**LADY ADA**, 56 kilos, por Old Boy y Lady Hampton, del stud Chañar, D. Torterolo	4599	3382
2	Quietud 56, F. Arcuri	9016	6711
3	Idaviva 56, P. J. Ramírez	1644	1372
4	Sly Girl 56, J. Etchechurry	143	140
0	Vadrouille 56, T. N. Fernández	140	159
0	Herzegovina 56, F. Barrozo	772	746
0	Maja 56, M. Altamiranda	481	625
0	Chabeta 56, S. U. Morales	521	449
0	Ibateria 56, P. Cichetti	596	440
0	Cribe 56, J. Bastías	3149	1859
0	Volcánica 56, J. Fernández	453	369
0	Chucha 56, R. R. Dellaglovanna	477	454
0	Juderia 56, A. Acevedo	613	400
		22604	17106

Corrieron todas.
Dividendo: de Lady Ada, $ 8.85 a ganador y 2.75 a placé; de Quietud, 2.40; de Idaviva, 3.90.
Tiempo: 1'15" 1|5.
Ganada por 1|2 pescuezo.

TERCERA CARRERA
PREMIO FIADOR
Distancia 1200 metros

1	**GAMO**, 56 kilos, por Chili II y Florentine, del stud Los Mirasoles, J. Etchechurry	4677	3185
2	El Cóndor 56, M. Acosta	4611	2404
3	Señorial 56, D. Englander	5530	3119
	[illegible] 56, A. [illegible]	890	613
0	Chanta Cuatro 56, G. Fenucci	144	168
0	Ivan Way 56, T. N. Fernández	4438	3784
0	Morano 56, A. Triani	2122	1757
0	Gral. Joffre 56, E. Canessa	8885	4773
0	Walhalla 56, M. Altamiranda	231	280
0	Mi Viejo 56, J. Fernández	180	152
0	Caburei 56, D. Torterolo	2837	2037
0	Leve 56, E. Saavedra	810	744
		35355	23016

No corrieron: Tizón II y Don Emiliano.
Dividendos: de Gamo, $ 13.60 a ganador y 4.50 a placé; de El Cóndor, 5.30; de Señorial, 4.55.
Tiempo 1'14" 1|5.
Ganada por 1 cabeza.

CUARTA CARRERA
PREMIO REMATE
Distancia 1600 metros

1	**RETAMO**, 56 kilos, por Buenos Aires y Lenapé, del stud Zubiaurre, D. Torterolo	12149	6606
2	Grito de Guerra 52, M. Acosta	2444	1739
3	Sleeping Beauty 51, E. Canessa	3948	2441
4	Mala Firma 54, J. Ruiz	1760	1010
0	Odio 53, J. Bastías	5690	3017
0	Aneiros 52, D. Englander	1899	1468
0	Indú 52, T. N. Fernández	332	354
0	Irishman 51, E. Saavedra	984	639
0	Perle 49, F. Barrozo	1075	709
		30290	17983

No corrió: Sodeska.
Dividendos: de Retamo, $ 4.50 a ganador y 2.55 a placé; de Grito de Guerra, 4.05; de Sleeping Beauty, 3.45.
Tiempo: 1'40".
Ganada por 1 y 1|2 cuerpo.

QUINTA CARRERA
PREMIO UROTEA
Distancia 1600 metros

1	**AMAPA**, 52 kilos, por Amsterdam y Purí, del stud Otero J., A. Baistroqui	14173	7311
2	Wilda 47, M. Altamiranda	3063	2220
3	Anfitrita 47, J. Fernández	1050	714
4	Inés Sol 56, E. Canessa	3873	2561
0	Charming Girl 52, S. U. Morales	1265	891
0	Sodeska 49, F. Arcuri	4087	2896
0	Resuelta 48, P. Cichetti	1475	939
0	Gyp 46, R. Bidegay	3378	1827
		32358	19359

Corrieron todas.
Dividendos: de Amapa, $ 4.10 a ganador y 2.65 a placé; de Wilda, 4.15, de Anfitrita, 8.70.
Tiempo: 1'39" 3|5.
Ganada por 1 y 1|2 cuerpo.
-7ádR.z7 'zE.66WSHRD UP UPP

SEXTA CARRERA
PREMIO MAJESTAD
Distancia 2000 metros

1	**VISIONARIO**, 57 kilos, por Diamond Jubilee y Violín, del stud Talismán, E. Canessa	1863	1259
2	Wateville 54, E. Peñaloza	2358	1480
3	Diaspa 55, S. Greme	1293	927
4	Luneville 57, N. Berazategui	5214	3191
0	Quehuin 57, M. Altamiranda	8454	5754
0	Los Angeles 57, S. U. Morales	967	915
0	Tableta 55, A. Acevedo	2362	1420
0	Genovesa 55, J. Calistro	2934	2102
0	Yerba Mota 55, F. Barrozo	2378	1611
0	Adelante III 54, D. Garay	395	355
0	Linnet 54, P. D'Onofrio	1032	630
0	Dead Healt 52, J. Calistro	477	435
		29727	20079

No corrió: Pan Solo.
Dividendos: de Visionario, $ 28.70 a ganador y 9.60 a placé; de Wateville, 8.50; de Diaspa, 12.35.
Tiempo: 2'7" 3|5.
Ganada por 1 y 3|4 cuerpos.

SEPTIMA CARRERA
PREMIO BURIL
Distancia 1800 metros

1	**THE LAD**, 50 kilos, por Le Samaritain y Lada, del stud Sceptre, D. Torterolo	5118	1769
2	Art Nouveau 51, F. Arcuri	9574	3632
3	Don Ramiro 50, M. Acosta	7309	2498
4	Espartal 47, M. Altamiranda	10721	3918
0	Last Reason 60, P. Cichetti	3764	1389
0	Well Meant 54, A. Acevedo	5958	1843
		42444	15048

No corrió: Colenso.
Dividendos: de The Lad, $ 14.90 a ganador y 6.60 a placé; de Art Nouveau, 4.25.
Tiempo: 151" 2|5.
Ganada por 1 y 1|2 cuerpo.

OCTAVA CARRERA
PREMIO WOTAN
Distancia 2800 metros

1	**MI NENE**, 59 kilos, por Iguazú y Minia, del stud Aeroplano, M. Altamiranda	9829	—
2	Desengaño 49, E. Peñaloza	14121	—
3	Cracker 62, G. Ardouin	9175	—
4	San Luis 50, M. Acosta	15708	—
		48833	—

No corrieron Profeta, Curiosity, The King y Britón.
Dividendo: de Mi Nene, 8.95 $.
Ganada por 3|4 de cuerpo.
Tiempo: 2'59" 1|5.

LA GLORIEUSE

Está lista para actuar sino con gran éxito, en forma lo suficientemente discreta como para no pasar inadvertida.

A una serie de buenas performances realizadas últimamente debe agregarse la de ayer sobre 700 metros con la monta del jockey Torterolo, muy suavemente, marcando 44".

Es un producto que todavía no dice nada, pero que puede resultar si encuentra campo propicio para desplegar las ligerezas que posee.

LA REUNION DEL DOMINGO

Breves apreciaciones

Con la base del premio clásico Etoile, se llevará a cabo el próximo domingo, en el Hipódromo Argentino, la 79a. reunión de la temporada.

El resto del programa confeccionado para dicha fecha, es bueno; pues, las distintas pruebas que lo componen se hallan bien nutridas de anotaciones.

Sobre una milla se disputará el premio Etoile, reservado para yeguas, en la cual van a medirse por vez primera las potrancas de la actual generación, con las yeguas.

Marline dejó muy mala impresión al disputar su última carrera. Su ecurie tiene la convicción de que su pupila ha de rehabilitarse.

L'Espoir y Dalmacia componen una temible pareja. A pesar de la última defección de la hija de Rolar Star, su caballeriza tiene plena confianza de que se rehabilitará.

Dalmacia en cambio irá a la carrera con el prestigio... de sus últimas victorias.

Mamita II es una temible adversaria en esta distancia. La hija de Mechari cuenta con una corrida de 1'40" la milla.

Falerna, el reposo que se le dió le sentó muy bien, y su caballeriza tiene plena confianza en que ha de conducirse honorablemente.

Divinidad se reveló de golpe, obteniendo un fácil triunfo en una prueba de ganadoras. Sus ejercicios son como para no descuidarla.

Amapa que hoy debe haber salido airosa del compromiso disputado, será de considerarla enemiga, pues sus ejercicios nada dejan que desear.

En los 1400 metros del premio Juvencia, base de la prueba inicial del programa, un numeroso lote ha conservado su anotación.

Clearing ha venido produciendo una buena serie de carreras. El hijo Clermont en sus ejercicios se conduce muy bien.

Sunday dada la distancia de la carrera, el hijo de Dusty Miller puede tener muy buena figuración.

War Cry, después de su injusta derrota, que le infligiera Smart, el hijo de la Samaritain, ha continuado su preparación en excelentes condiciones. Con sólo 48 kilos deberá producir una gran carrera.

Mirabeau II, no hay que tomar en cuenta su última carrera, pues el hijo de Meharí corre más que nunca. Creemos que se tomará el desquite.

Fou Fou y Sauce podrán alternar con éxito, pues en sus trabajos andan corriendo mucho.

Beware reaparece tras larga ausencia, pero en condiciones como para poder alternar con éxito.

La prueba reservada a las potrancas perdedoras ha logrado reunir a un regular número de ellas.

Tonadillera cuenta con ejercicios tan buenos, que es capaz de ganar cualquier carrera.

Royal Dream tiene ahora la oportunidad de poder abandonar la categoría de perdedora.

Polola no hay que descuidarla, pues en sus trabajos demuestra que anda corriendo mucho.

Mentirilla es cualquier cosa, pero ante tanta mediocridad, puede ser que ella sea la mejor... y logre imponerse.

Diamantine cuenta con excelentes ejercicios. Su ecurie cree que la hija de Bridge of Canny abandona la categoría de perdedora.

Catorce potrillos perdedores son los que han ratificado su inscripción en los 1600 metros del premio Hirondelle.

Aster es tiempo ya que el hermano de Aventurero, logre salir airoso. A raíz de su segundo de Pringles, ha continuado su preparación bien.

Moloch es propio hermano de Mustafá y Melik. Su ecurie tiene esperanzas de debutar ganando. Los ejercicios del Diamond son buenos.

Ligustro puede ser la sorpresa de la carrera. Tiene trabajos muy buenos, que su ecurie considera suficientes como para poder ganar.

Crocus hará su debut convenientemente preparado. Hay cifradas muchas esperanzas en este hijo de Craganour.

Alarí que fué tercero de Irascible, al hacer su debut, puede mejorar notablemente esa performance.

La cuarta prueba del programa que tiene por base el premio Piscueta dará lugar a presenciar un reñido final debido a la clase de los concurrentes.

Kilinga anda corriendo, pero no creemos que pueda dispensar tanta ventaja en el peso.

Pardejona es la que tiene más títulos. La hija de Saint Wolf en sus ejercicios se conduce con toda regularidad.

Como, es otra de las buenas candidatas. La hija de Lord Melton en sus ejercicios corre mucho.

Miss Tonta siempre hay que considerarla enemiga, pues está como nunca.

Nuty pueda que en esta ecasión responda a sus buenos ejercicios privados.

La Pingüina cada día corre más la hija de Calepino. Tiene oportunidad para tomarse la revancha del pasado domingo.

Fripona vuelve a tener probabilidades por el poco peso que le tocará cargar.

Sobre una distancia de 1800 metros, se disputará la sexta prueba del programa, que es reservada para potrillos ganadores.

Briand nos parece que dando ventaja no tiene las mismas probabilidades.

Ramalero puede volver a imponerse, pues su preparación nada deja que desear.

Koenigsberg será quizá el preferido de la cátedra. El hijo de Val d'Or en sus trabajos privados corre una enormidad.

Picarote ostenta una esmerada preparación, y ha de compartir con Koenigsberg las preferencias. El hermano de Picacero cumple sus ejercicios con regularidad.

Juan de Garay y Quito no hay que descuidarlos, pues fallando los favoritos son candidatos a una sorpresa.

En el handicap de velocidad diez animales han conservado su anotación. Dada la escala de peso, se hace difícil la elección del presunto ganador.

Petite Chosse si estuviera como en sus mejores tiempos, diríamos casi que era imbatible.

Clearing es un temible adversario en estas carreras. Los kilos no debe sentirlos, pues está acostumbrado a correr con pesos altos.

Full Hand ha sido reservado para esta carrera. El Old Man del Federal corre mucho.

Diamant puede alternar con éxito. Con 54 kilos es serio enemigo.

The Sibel es muy ligero y dará que hacer. Tiene producidos buenos ejercicios.

Torrent tiene una corrida muy buena sobre la distancia de la carrera.

Etrusco por su última victoria es el candidato lógico de la carrera. En sus trabajos corre una enormidad.

Pacará puede rehabilitarse de su última mala carrera, donde contando con el favoritismo no se dignó figurar.

El handicap final promete ser interesante, a pesar de los pocos concurrentes que tomarán parte.

Vicente López en esta distancia el hijo de Jardy siempre se desempeña bien.

Charm debe vengar la injusta derrota que le infligiese Curiosity.

Changuí anda corriendo mucho, y a su ecurie le gusta la carrera.

Espartal corre hoy, debemos esperar su actuación.

Farruco mejorará muy notablemente su última carrera, donde fué no placé de Curiosity. El hijo de Fulmen privado corre mucho.

CALLEJAS

Ha ganado como un crack y en su ecurie que lo tenían en el concepto de un animal discreto y nada más, han empezado a alarmarse por si es que el hijo de Fulmen en una insospechada evolución está dispuesto a revelar bondades sorprendentes.

Pero Callejas es hoy lo que era antes, el animal discreto que en una categoría especial y siempre que encuentre rivales como Mirabeau con muchos boletos podía repetir la hazaña.

En privado se conduce siempre bien; ayer lo vimos dirigido por Altamiranda recorrer sin emplearse la partida reglamentaria en 44".

VICTOR MANUEL

Anda bien; esta es la gran novedad. El pupilo del entraineur Olivieri no sin gran sacrificio ha llegado a alcanzar un grado tal de preparación que pronto podrá señalarse como un candidato con probabilidades en cualquier carrera favorable que dispute.

Ayer lo ejercitó su peón en 700 metros marcando sin emplearse en ningún momento 44" 2|5.

No es un ejercicio asombroso, pero nuestro repórter que sigue el curso de su preparación afirma que anda bien... y esta es la gran novedad.

LA FRANCE

Noble estirpe, figura distinguida, antecedentes gloriosos... y nada más. Ni siquiera las suficientes bondades para ganar una carrera ordinaria aunque luego su foja de servicios se llene de una interminable serie de derrotas.

Sin embargo, la labor de su entraineur no va a otro fin, no busca otra cosa, no pretendemos satisfacción, ni otra compensación que la de una simple y modestísima victoria.

Sin ponernos exigentes creemos que esa única hazaña podrá realizarla.

En las partidas anda bien; marca 43". Y eso no es poco.

CABOO

Así se llama el hermano de Diakova, un potrillo de muy agradable silueta que a juzgar por los adelantos de sus ejercicios no tardará en hacer sus primeras tentativas en público.

Ayer nos confirmó las grandes ligerezas que nosotros sospechábamos marcando en una partida de 700 metros que realizó a la par de un compañero de stud el recomendable tiempo de 41" 3|5.

Lo dirigió en este ensayo el jockey Arcuri.

IMP

Está manco, pero, lector, no llores por eso; sanará. En su stud se hace todo lo indispensable para asegurar su curación dentro del más breve plazo. Imp que a pesar de no haber hecho nunca nada, cuenta con algunos "partidarios" (?), volverá algún día a las pistas en condiciones de inmortalizarse.

Hasta tanto descansa en su box comiendo, durmiendo y recibiendo las caricias de todos los del stud, que tal vez doloridas, sienten por Imp algunas simpatías.

ASQUITH-PARDEJONA

El suelto debía encabezarse solamente con el nombre de la hija de Saint Wolf, pero es tal su decadencia que no puede hablarse de ello sin emplear un tono llorón usando de todas las lamentaciones concebibles.

El domingo aparece Pardejona en la cuarta carrera donde con recordar cualquiera de sus mejores hazañas se está imponiendo.

A la par de Asquith — que vale bien poco — recorrió la hija de Saint Wolf ayer 700 metros sin ser exigidos ninguno de los dos por sus respectivos peones.

Les tomamos 44". Ganó la yegua.

POCHA

Un contratiempo la alejó de las pistas de ensayo, pero pronto reaparecerá, pues su entraineur, después de no poco trabajo, ha conseguido curarla radicalmente, sometiéndola a una serie de partidas a medio correr, como preliminares, para emprender luego ejercicios más severos que han de devolverle hasta completar su preparación.

Ayer la vimos mientras su peón la tendía al galope, no advirtiéndosele en ninguno de sus miembros la menor dolencia.

CHUCHIN

Anda regular y regular es el pupilo del entraineur Casino, pues aunque hace rato que no lo vemos en las pistas midiéndose con adversarios respetables en los handicaps de fondo, está ya reanudando sus ensayos privados y esto basta para suponer que pronto aparecerá inscripto.

Anda regular — repetimos — pero progresará, pues no es Chuchín un elemento que puede quedarse como ayer con una partida de 700 metros en 44" 1|5.

Progresará, marcará en esa distancia un par de segundos menos, recibirá las corridas de práctica... y la fija estará hecha.

GREY FOX

El tordillo del Montiel será un elemento productivo. Esta es nuestra opinión vertida a raíz de su primer victoria y sostenida hasta hoy, a pesar de las dudas de los cronometristas y de las sonrisas de los que recuerdan alguna de sus últimas performances.

Será regular... y esto ha de comprobarse cuando su entraineur resuelva presentarlo, completada debidamente su preparación.

NOTITAS

CAMPEONES NORTEAMERICANOS DE TROTE

Una de las especialidades del turf que en Norte América tiene mayor arraigo y prestigio son las carreras de trote que se celebran en pistas especiales de las que cada estado de la Unión, puede ofrecer en algunos casos hasta una docena. El "elevage" de trote de donde surgen muchos y espléndidos campeones no puede ser mejor, mereciendo por más de un concepto ser considerado como excepcional por el número de reproductores que allí existen.

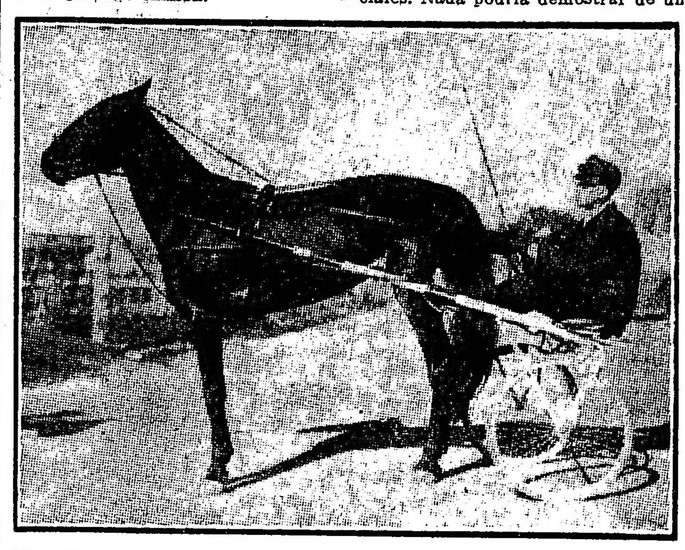

Alice Redlac, 2'10", dirigida por Perry, que ha tenido una actuación descollante en Lincoln, Nebraska

Sabido es que el caballo de trote es una creación americana que ha venido siendo objeto durante estas últimas décadas de un escrupuloso y científico refinamiento. El mismo "sulky" moderno de carrera, notable bajo todo punto de vista ha sufrido modificaciones a fuerza de experiencias y ensayos hasta convertirse hoy en un accesorio tan útil, eficaz y liviano, que un niño de 8 años puede sostenerlo por las varas y arrastrarlo. Los "sulkies" de antaño, de los que muchos de nuestros lectores conocieron en la hoy solitaria pista del hipódromo Nacional, diferían de los actuales en el diámetro de las ruedas y en la ausencia de neumáticos, que son los que dan gran elasticidad al vehículo y le hacen suceptible de ser arrastrado por los "trotters" con una facilidad y limpieza, que causa verdadera satisfacción el verlos deslizarse estirando, en enérgicas brazadas sus musculosos como ejercitados medios.

El trotador Doan Hal, dirigido por Brusie, ganador del "Free for all Page", en Windsor.

Estas interesantes carreras que allá en la patria de Edison resultan siempre verdaderos torneos, se celebran, como decimos, en pistas construídas exprofeso, de un recorrido circular exacto e igual en todas partes, puesto que la "media milla" (800 metros) es la base que sirve para "handicapear" y apreciar las cualidades de cada campeón en "training" o dedicado a la reproducción.

Tomemos por ejemplo el "trotter" Locust Jack, que cubrió la distancia, en Baltimore, Maryland, en 2'6" 3|4 de segundos, en el año 1908, tiempo excepcional y que constituye al decir de los anales del "turf" de trote, el record mundial. Es por tal circunstancia que al traer a las ventas a los descendientes de este campeón, junto con el nombre del padrillo, se expresa su mejor tiempo, y de esta suerte se procede con todo caballo que haya tomado parte en estos torneos.

Ni la entrada de Estados Unidos en la guerra y otras contingencias que se suponen vendrán luego, han logrado quitar brillo y animación a estas fiestas donde el espíritu animoso y emprendedor de nuestros hermanos del norte queda en la más completa evidencia. Las pruebas de "trotting" son un sport verdaderamente nacional y que encuentra siempre la más favorable acogida, siendo recibidas como es natural, con la mayor benevolencia de parte de todas las autoridades nacionales o provinciales. Nada podría demostrar de una manera más concluyente las excelentes oportunidades que ofrece el campo de "trote", para los criadores y entrenadores-propietarios, que el resultado verdaderamente halagador de estos torneos. No ha mucho, despertó gran entusiasmo en todo el país y aun mismo en el Canadá, de donde llegaron muchos y buenos pilotos y trotadores, las carreras celebradas bajo los auspicios de la "Register Association", en el Michigan Short-Ship Circuit, de la ciudad de Saginaw, estado de Michigan, en la que fué consagrado campeón el caballo Stephen, que trotara con gran éxito en una decena de pruebas, marcando en algunas de ellas 2'11" 1|4, 2'10" 1|2, 2'10" 1|4 y 2'9" 1|4, tiempos estos considerados como muy buenos por lo que se supone que el citado "trotter" a medida que se vaya ejercitando ha de aproximarse más al tiempo record que hasta ahora no ha sido "batido". Stephen procede del Canadá y en las carreras que tomó parte era dirigido por el conocido piloto Urian Pierce, que en otras oportunidades dirigiera al celebre Vanko, en Lexington, marcando en esa ocasión un tiempo casi excepcional, por lo que fué adquirido en alto precio por Mr. Thomas W. Murphy, para continuar con él la campaña durante el año 1916 y parte del corriente, pero sin conseguir que el campeón persistiera en sus hazañas. Ciertos caballos — los pura sangre, de llanas, vallas y trote — parecen resentirse con los cambios de dueño, defraudando casi siempre muchas y bien fundadas esperanzas.

Patrick Duluth, dirigido por Crozier, que también se ha distinguido en Windsor.

Hemos de creer, dado el espíritu progresista de nuestras instituciones y de nuestros expertos cabañeros, que esta "notita" no ha de pasar desapercibida, y que en un tiempo no muy lejano se vuelva por los fueros, reintegrando en las carreras de caballos este número tan interesante como útil al "elevage" y al florecimiento de una especial casta de la raza equina de sangre.

CIRCULO SPORTIVO

GRANDES FIESTAS SPORTIVAS

— EL —

Domingo 9 de Septiembre

a las 2 p. m.

STADIUM de PALERMO

(Frente al Hipodromo Argentino)

Doma Interprovincial

Vuelos por Fels y Corbellini - Desafio a gran velocidad entre el campeon argentino de motocicleta Sr. Santiago y el biplanista Sr. Corbellini - Carros romanos, carrera de motocicletas y side-cars y costumbres típicas nacionales con la cooperación de la Sociedad Criolla de Buenos Aires.

ENTRADA POPULAR $ 1 m/n.

menores de 12 años 0.50

Ayer el jockey Acosta lo tendió en 700 metros marcando 43".

TOUL

Hay una noticia, es preciso darla y como no es posible emplear el laconismo del telégrafo se impone un comentario... ¿Qué decir?... Ante todo digamos que ayer en 1000 metros con la monta del aprendiz S. U. Morales marcó 1' 1|5.

Pero esto no basta y no sabemos que otra cosa agregar. ¿Ganará pronto? No nos atrevemos a responder. ¿Vale algo?... La pregunta es difícil.

Conocida la noticia, demos por terminada la misión.

DIAMANTINE

Le han dado corrida en 1500 metros, seguramente — y esto es fácil suponerlo — con la esperanza de presentarla en una carrera sobre esa distancia donde sus probabilidades aumentarán para los que estén en el secreto...

Diamantine ha heredado de Bridge of Canny poco, muy poco... pero lo que tenga hasta para cruzar alguna vez la meta victoriosa.

Esta es la última esperanza que debe perderse, porque cuando desaparece no queda otra solución que la de los acogidos, la más trágica, la más horrible...

ESPARTILLAR

No es de los elementos despreciables, pero tampoco se puede confiar en él porque para una buena performance que realiza tiene en su haber muchos fracasos.

Antes cuando reaparecería se tenía siquiera la seguridad de que habría de producir una discreta carrera; ahora ni eso... Ha decaído sin que por el momento acuse progresos mayores.

Porque cubrir 700 metros como ayer en 42" no es grande hazaña para un animal veloz.

HUANGUELEN

Se le ha dado corrida en 1400 metros obteniéndose de ella un buen resultado. Esta noticia ha de ser recibida por una parte de la opinión con agrado, pues esta potranca desde los comienzos de su actuación ha revelado condiciones estimables que le captaron la simpatía de esos que todavía la recuerdan y que esperan la oportunidad de realizar las grandes ganancias.

Ya hemos dicho que el resultado de este ensayo ha sido bueno, tal vez por tratarse de una distancia que es aparentemente la que más conviene de sus grandes ligerezas.

75

Corre mucho y por lo tanto la fecha de su aparición en las pistas está cercano, siendo segura su victoria ya que en su caballeriza no se le quiere exponer a los peligros de una derrota.

Ayer lo vimos realizar una partida de 600 metros piloteado por el veterano Santiago Gómez en recomendable estilo, marcando al terminar la distancia 36".

Basta esto para afirmar que el 75 del Atucha dispara en las distancias cortas con una eficacia aplastadora. Esas ligerezas han de servirle de mucho.

PROGRAMA COMPLETO

Programa completo para la reunión del domingo próximo, cuya declaración de forfait tendrá lugar hoy:

PRIMERA CARRERA
Distancia 1400 metros

1	Clearing 59 k.	7	Mirabeau II 48
2	Sunday 57	8	Lance 47
3	Submarino 52	9	Fratello 41
4	V. Vino 49	10	Beware 46
5	War Cry 48	11	Fiador 41
6	Dieufort 48	12	Incendio II 43

SEGUNDA CARRERA
Distancia 1600 metros

1	Gay Light 56 k	6	Mentirilla 56
2	Tonadillera 56	7	Idaviva 56
3	R. Dream 56	8	Asturiano 56
4	Chimanta 56	9	Diamantine 56
5	Polola 56	10	Cribe 56

TERCERA CARRERA
Distancia 1600 metros

1	Nandubay 56 k	8	Ligustro 56
2	Fucho 56	9	Joffre 56
3	G. Kingdoom 5	10	L. Orange 56
4	Rosellón 56	11	Tableau 56
5	Caburei 56	12	Crocus 56
6	Aster 56	13	Alarí 56
7	Moloch 56	14	Ibáñez 56

CUARTA CARRERA
Distancia 1600 metros

1	Kilinga 58 k.	7	Nuty 50
2	Pardejona 56	8	La Pingüina 50
3	R. du Soir 54	9	Herodías 48
4	Sincera II 53	10	Fripona 46
5	Como 51	11	Formosa 45
6	M. Tonta 50		

QUINTA CARRERA
Distancia 1600 metros

1	Marline 49 k.	6	Amapa 49
2	L'Espoir 49	7	Falerna 57
3	Dalmacia 49	8	Mollie 57
4	Pas si Mal 58	9	Mamita II 57
5	Divinidad 49		

SEXTA CARRERA
Distancia 1800 metros

1	Briand 57 k.	6	Isaac 54
2	Ramalero 57	7	Picarote 54
3	Koenigsberg 57	8	J. de Garay 54
4	Dominguero 54	9	Irishboy 54
5	Norfolk 54	10	Quito 54

SEPTIMA CARRERA
Distancia 1100 metros

1	P. Gosse 57 k.	6	Torrent 48
2	Clearing 56	7	Pacará 47
3	F. Hand 56	8	Etrusco 45
4	Diamant 54	9	Guillermín 44
5	The Libel 50	10	V. Vino 41

OCTAVA CARRERA
Distancia 2200 metros

1	V. López 61 k.	5	Farruco 51
2	Charm 56	6	Ojal 50
3	Changüí 53	7	Matchbox 50
4	Espartal 51		

RONDE DU SOIR

La partida reglamentaria siempre le ha recorrido bien la hija de Calepino, pero en carrera ha producido performances estimables cuando le ha dado la gana.

Esta es también de las peligrosas, de las que no repiten dos veces consecutivas la misma carrera, de las que

LA SECCION DE LOS NIÑOS

El perro Tom, ofrece a los pequeños lectores de "La Epoca", algunas páginas de su libro de memorias

SEGUNDA SERIE

XIII

Agosto ... — El ratón se burló otra vez del perro Tom. Después de mucho tiempo de permanencia a la espera de otra salida de la cueva, abandoné el terreno. La campaña había sido infructuosa. Entonces, pasé a otra habitación de la casa, para descansar de mis fatigas. Sentado sobre otra mesa, con los ojos bien abiertos y con la mirada fija, me preocupaban las aventuras de los ratones, capaces de hacer sufrir a cualquier perro.

Por eso — me decía — hasta los hombres desconfían de esos pequeños animalitos. La prueba más convincente es que usan trampas para tomarlos. Si la empresa fuera fácil, no habría necesidad de usar esos aparatos. No faltará ocasión de hacer otra prueba. Es caso de esperar una nueva presentación. Ocurrirá, ocurrirá, no cabe duda. Y entonces... ya idearemos otro medio para cazar roedores molestos y astutos.

Hago estas reflexiones en mi nueva situación. Por el momento no me preocupa nada. Pero Tom es un perro nervioso. No puede permanecer mucho tiempo tranquilo. Es necesario hacer algo. Pensar en divertirse. ¿Qué haremos? Siento necesidad de alimentarme. Pero, por aquí no hay nada nutritivo. Es de noche, y no es fácil distingüir mucho, a pesar de la iluminación de la vela encendida a mi lado. ¡Oh!, sí, puedo comer.

Hasta mañana.

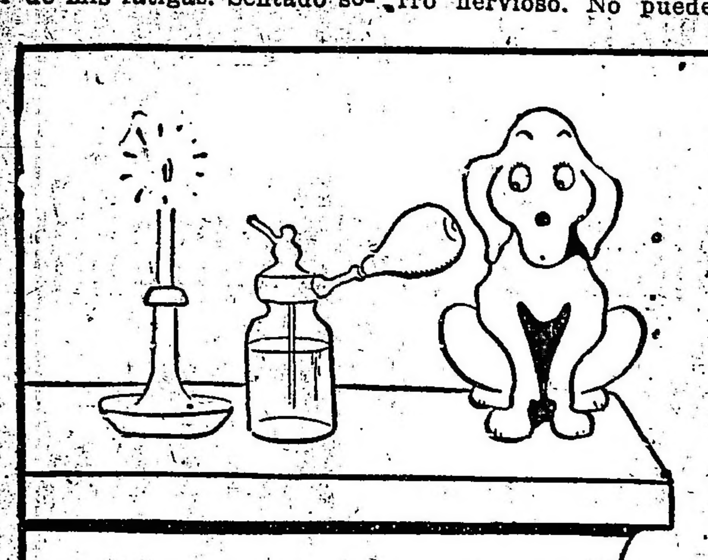

Tóm.

puede esperarse la mejor hazaña como el fracaso más vergonzoso.

Ahora se prepara no sabemos si para ganar o para seguir sin figurar siquiera en el marcador. Ayer, en 700 metros marcó 42". Pero esto no quiere decir nada.

DIVIDENDO

La pareja del entraineur Orrego que componen Sincera con el citado en el epígrafe, vive y no ha de vivir mal cuando salen a la cancha briosos, dispuestos a marcar un tiempo record en cualquier ensayo.

Pero todo se reduce al buen aspecto exterior, pues montan los aprendices Orrego y Berazategui, los tienden en 1000 metros; los hacen emplear... y marcan 1'2".

Con esto no se podrá desafiar a Botafogo, pero para intentar una victoria en cualquier carrera ordinaria basta.

MISTERY

El ejercicio que ayer realizó sobre la milla bajo la dirección del jockey Englander puede considerarse de los más satisfactorios si lo comparamos con cualquiera de los anteriores donde el resultado sonría parejo con el de sus carreras.

Ayer Englander lo tendió en la milla a la par de Sémola, que piloteaba su peón, marcando 1'43", debiendo agregarse que sin emplearse totalmente batió a su compañera finalizando con muy buena acción.

INSCRIPCIONES

Para la reunión a efectuarse en Palermo el jueves próximo, se han hecho las siguientes inscripciones:

Premio Kiddy (vallas), distancia 2500 metros — Hídrico, Velázquez, Pan Solo, Chispazo II, Able, Pocholo.

Premio Salvia, distancia 1600 metros — Antuca, Winnipeg, Tonadillera, Mulhouse, Banderillera, Batavia, Mentirilla, Diamantine.

Premio Saint Emilión, distancia 1400 metros — Gral. Joffre, Ligustro, Tirsis, Caburei, Ivan Way, Chamuyo, Miñón, Gaymón, Ibrahim, El Plumitas, Vanloo, Ibáñez, Sin Ruido, Petit Bronce, Instructor, Tipoy.

Premio Liucha, distancia 1200 metros — Fanática, Rosse, Ranquela, Meneguina, Licia, Fine Mouche, Nube, Piedad, Turquesa III, La Paisana, Genovesa, Fiereza, La Fleche, Yerba Mota, Chaché, Fornarina, Isoca, Rapiña, Yolanda, Tarja, Jubel, Noche Buena, Alemania, Gallarda.

Premio Tabolango, distancia 1600 metros — Campeador II, Júbilo II, Orbe, Mayor López, Ramalero, Glotón, Mala Firma, General French, Isaac, Rodaballo, Invasor II, Grey Fox, Norfolk, Encomio.

Premio Buril, distancia 1800 metros — Lassalle, Bufo, Trenque Lauquen, Nácar, Lord Derby, Parigot, Dividendo, L'Epatant, Incendio II, Mercier, Menos Uno, Fiador, Proscripto, Able, Atila, Los Angeles, Loncopué, Casero, Arimán, Quehuin, Callejas, Jando, B. and Soda, Mystery, Wateville, Pecado.

Premio Grey Eyes, distancia 1600 metros — Florilegio, Art Nouveau, The Lad, Radiant, Matchbox, Cristalinos, [illegible].

Premio Valentón, distancia 2200 metros — Curiosity, Chaliapine, Paulita, Eneas, Gracián, Farruco, Pinch, Changüí, Cacique, Matchbox, Ojal, Stayer.

ESPECTACULOS

TEATROS

COLON. — Concesionarios: F. Da Rosa y W. Mocchi. — Temporada oficial de 1917. — Bailes rusos y conciertos sinfónicos. — Primeros bailarines Nijinski-Lydia Lopokova. — Director maestro Ansormet. — Debut en la primera semana de septiembre. — Continúa abierto el abono a seis funciones extraordinarias, dos por semana. — Palcos bajos y balcón, 400 $; altos, 230 $; cazuela, 118 $; baignoires, 230 $; galería, 70 $; platea, 40 $; cazuelas y tertulias, 27 $; galería, 15 $.

ODEON. — Compañía dramática francesa, dirigida por el actor M. André Brulé. — El sábado 8, debut de la compañía.

COLISEO. — Compañía de bailes rusos de Anna Pavlowa, y de sus acompañante Iván Glustine, Alexandre Volinine y Alexandre Smallens. — Hoy a las 9.15 p. m., novena función de abono. Los bailes: Amarilla; Los Preludios; Diversiones.

COLISEO. — Compañía Caramba-Scognamiglio. — Próximamente debut.

POLITEAMA ARGENTINO. — Compañía lírica italiana. — Hoy a las 8.45 p. m.: décima función de abono: La opera Traviata.

VICTORIA. — Hoy a las 9 p. m.: Estreno de la comedia en cuatro actos Monsieur Beverley.

SAN MARTIN. — Hoy a las 9 p. m.: La duchessa del bal tabarin.

APOLO. — Hoy a las 9 p. m.: Idilio marchito; Instituto Internacional de Señoritas. A continuación canciones, estilos y couplets por Lola Membrives.

ARGENTINO. — Hoy, a las 9 p. m.: Una presentación; El patio de los amores.

NUEVO. — Hoy a las 9 p. m.: El sobrino; Con las alas rotas.

NACIONAL. — Stud La Pampa; El Tesoro del Inca; Buenos Aires en cine; Las 3 Tonadilleras.

MARCONI. — Hoy a las 8.45 p. m. segunda función extraordinaria del tenor señor Pietro Novi, con la ópera Il Trovatore.

BUENOS AIRES. — A las 9 p. m.: S. E. Don Agenor Saladillo; El ladrón de Bancos; La mucama de comedor.

AVENIDA. — La hermana novicia; El marido de la Engracia; Los cuatro Robinsones.

Mañana estreno: Las cosas de García.— El sábado 8, debut de la primera tiple cantante Gabina de la Muela.

COMEDIA. — Sangre roja; El marido de la Engracia; (Estreno) La declaración de guerra.

Mañana, estreno: Los ojos de mi morena.

MAYO. — Compañía de atracciones y novedades. — Hoy a las 4 y a las 8.45 p. m.: Luisa Vila; Mercedes Alfonso; Lolita Gil; Los Jercolis; Trío Pastor.

EXCELSIOR. — La bodega; Apuntes y recortes; Zapatería de la Formalitá.

VARIEDADES. — María Jesús; La plebe; La ruleta del amor.

OLIMPO. — El domingo a las 8.30 p. m., función en honor y beneficio de los empleados de éste teatro, señores Alfredo Forni y Miguel Natoli: La muerte de un vivo; Acto de variedades; La gaucha; ¡Qué calor con tanto viento! Trabajo fino.

TEATRO DE VERANO (San Juan y Entre Ríos). — Director José J. Podestá.— Próximamente debut de la compañía dramática nacional. — Precios populares.

VARIEDADES Y CIRCOS

CASINO. — Compañía de variedades y atracciones. — Hoy a las 5.30 p. m. Variado programa con atracciones. — A las 8.30 p. m.: Exito de The Gorams Maroccos, bailes americanos excéntricos; Music-hall de monos; Los Troutt; Eva de Lys; Fontsolá; Sisters Emilie; Niska; Mlle. Marcy.

ROYAL THEATRE — Compañía nacional de operetas y revistas Bayón Herrera. — Hoy a las 9 p. m.: Afrodita o la cortesana de Alejandría; Las sorpresas del adulterio; La señorita de los pantalones.

HIPPODROME. — Compañía circo cómico Ella Nelky. — Hoy a las 9 p. m.: Función de moda, tomando parte el domador Williams Nelky, el clown Si-sí con su perro misterioso, la troupe Munich; Las hermanas Wittus, malabaristas y antipodistas.

PALAIS DE GLACE. — (Paseo de la Recoleta). —Patinaje sobre hielo. Abierto todos los días. Mañana: De 9.30 a 12; tarde: de 3 a 7.30; noche; los jueves, sábados y domingos, de 9 a 11.30. Entrada, 1 $ con patines gratis. Tarde de moda martes, jueves y sábados. Entrada, 2 $.

ESMERALDA (Esmeralda 453). — Función todos los días, tarde y noche: Variado programa. Orquesta dirigida por el maestro H. Manfredi.

SKATING RINK LAS ROSAS (Avenida Alvear y Bustamante). — Patinaje sobre ruedas. Tres secciones diarias: Mañana, de 9 a 12, tarde de 3 a 5.30 y noche de 9 a 12. Días de moda: domingos y feriados de tarde, y martes y viernes de noche. Secciones gratis. Grandes concursos — Entrada pesos 0.50.

EXCURSIONES. — Viajes de recreo a las islas del Delta, con el vapor Rivadavia, exclusivamente para excursiones.

FLORIDA (Galería General Güemes).— Variado programa con grandes estrenos y números de variedades, todos los días, tarde y noche.

PARQUE JAPONES (Callao y Paseo de Julio). — Temporada de invierno. — Abierto todos los domingos y días feriados de 2.45 a 7.30 y de 8.45 a 12.30. Grandes atracciones en el teatro Romano; 100 diversiones variadas al aire libre.

CINEMATOGRAFOS

PETIT PALACE (Libertad 976). — Hoy función tarde y noche: La casa de las muñecas; Abuso de confianza de Juancito; Cantos por Duarte y Celia Rodríguez.

PALACE THEATRE (Corrientes 757). — La revista del 14 de julio en París; América en la guerra, vistas nuevas núm. 9; El valle del paraíso; Maruja la huerfanita; Patria (12.o episodio).

SELECT (Suipacha 482). — Hoy. El conde Orsini, por Belisario Roldán; Un gran albur; La granada de plata; Los piratas sociales. Mañana: Hulde de Holanda, por Mary Pickford.

SPLENDID THEATRE (Santa Fe 1848)— Noche: Función tomando parte Teresita Zazá; Anita García; Carmen Moreno; Hermanos Elías y la Compañía Estudiantes de Odontología.

EMPIRE THEATRE (Corrientes y Maipú) — La doncella de Orleans; El gran secreto (tercero y cuarto episodios); Su primer falso paso; Carmen Moreno y Anita García.

LAVALLE (Lavalle 921). — Hoy, tarde y noche: Padres de Hombres, drama en 35 partes.

ELECTRIC PALACE (Lavalle 836). — El salvaje desierto; La fruta dorada; Patria (6.o episodio).

SMART PALACE (Corrientes 1279-1283) — Hoy noche solamente: ¿Dónde están mis hijos?...

CRYSTAL PALACE (Corrientes 1550).— Noche: Fiesta de beneficencia por el comité de guerra italiano de la sección 4.a

CINEMATOGRAFO CALLAO (Callao 27)— Noche: Federación o muerte.

REAL CINE (Esmeralda 4.. ..9). — Interesante programa con variados estrenos todos los días.

CINE BOLIVAR (Bolívar 1032). — Un pacto leal; El Jesús de la montaña; Alias Jemmi Baxton; Samuelito y la lámpara maravillosa. Alice Brady en Frou-Frou.

THE AMERICAN PALACE (Córdoba y Callao). — Patria (primer episodio); El americano, Max Linder y la mano que aprieta; Carlitos lunfardo.—El sábado: Ferreol.

MIGNON PALACE (Juramento 2433). — Revelación, por Bessie Barriscale.

GENERAL BELGRANO (Cabildo 2165).— El rey del océano; La escultura de Tebas; América en la guerra número 8; Fortuna imprevista; Patria (12.o episodio).

DON JUAN DE GARAY (Garay 2467)— Persecusión en la sombra; Lo inevitable, Madre española; En el vórtico del pecado; La máscara roja.

CINE MODERNO (Corrientes 983). — Padres de los hombres.

CINE ESLAVA (Suipacha 646). — La flecha de oro; Lecciones de la vida.

TEATRO DE LA PRINCESA (Suipacha 460). — Hoy, de 11 a. m., a 12 p. m., biógrafo continuado: Variado programa con estrenos.

ESMERALDA. — Todos los días, estrenos y grandes atracciones.

ETOILE PALACE (Corrientes 2759). — Variado programa con grandes estrenos.

IMPERIAL BIOGRAFO (Cangallo 771).— Variado programa con grandes estrenos.

CINE RIVADAVIA (antes Radium N.o 2) Variado programa con grandes estrenos.

GRAN CINE RADIUM N.o 5 (Rivadavia 2970). — Variado programa con estrenos.

CINE GENERAL MITRE (Bmé. Mitre número 1226). — Gran cinematógrafo moderno, para familias, tarde y noche, variado programa con una numerosa orquesta.

CINE GENERAL URQUIZA (Guanacache núm. 5353). — Variado programa con estrenos.

BIOGRAFO NUEVO (Cangallo 1040).— Variado programa con grandes estrenos.

DEPORTES

FOOTBALL

CAMPEONATO SUDAMERICANO

Programa de partidos

La Asociación Uruguaya de Football ha confeccionado ya el programa de partidos para el Campeonato Sudamericano que someterá a la consideración de los delegados de la confederación que en breve se reunirán en Montevideo.

El programa de referencia, que muy probablemente será aprobado, es el siguiente:

Sábado 29 de septiembre: Argentinos v. Brasileños.

Domingo 30: Uruguayos v. Chilenos.

Sábado 6 de octubre: Argentinos v. Chilenos.

Domingo 7: Uruguayos v. Brasileños.

Viernes 12 (feriado): Chilenos v. Brasileños.

Domingo 15: Argentinos v. Uruguayos.

COPA REYNA

Porteños v. Rosarinos

Teniendo que medirse el equipo de la Liga Rosarina con el team de la Liga Cordobesa por la copa Martínez el 16 del mes en curso, se ha resuelto definitivamente que el match entre porteños y rosarinos por la Copa Reyna se dispute el día 23 en el Rosario.

HOSP. RAMOS MEJIA v. HOSP. PIROVANO

Correspondiente al campeonato de la Liga Inter-hospitales, se jugó ayer en la cancha del club Belgrano el partido de football entre Hospital R. Mejía y Hospital Pirovano.

Triunfaron estos últimos por dos goals contra uno.

Los teams estaban representados por los siguientes jugadores:

Hospital Pirovano: N. Katzenelson; J. C. Pirovano y C. J. Petroni; G. Meana, A. H. Molfino y A. Bonomi; L. Darritchon, E. Meana, E. Coronel, J. C. Fourcade y A. Gutiérrez.

Hospital Ramos Mejía: A. Lavarello; V. Taquini y A. Basso; R. Serra, P. Maiz y J. Montanaro; A. Molina, V. Napolitano, A. Pawlosky, J. Malbrán y O. Bracco.

LIGA ROSARINA

Matches para el próximo domingo

El próximo domingo se jugarán en el Rosario los siguientes partidos por el campeonato rosarino de primera división: Newell's Old Boys v. Rosario Central, Tiro Federal v. Gimnasia y Esgrima, Nacional v. Belgrano, Sparta v. Provincial, Rosario a Puerto BeBlgrano v. Central Córdoba.

MOTOCICLISMO

MOTO CLUB ARGENTINO

A continuación publicamos la lista de clasificaciones del premio de mototurismo disputado en la excursión efectuada el domingo último: 10 puntos, Alejandro Giolina, Ernesto Nanni, Miguel Erontera, Eduardo Carrazzoni, León López, Juan B. Tobar, Arnoldo Bernasconi, Augusto Bernasconi, Eugenio Chavance, Carlos Ibero, Raúl Ibero, Alberto Lodien; 8 puntos, Serafín Esteguy, Antonio Blanco y Daniel Delétang; 7 puntos, Juan Antonioli y Juan Rigarti; 4 puntos, Enrique Detrois.

—En su última reunión, el consejo directivo aprobó el programa de carreras a realizarse en la temporada de 1917-1918, y que expresamos a continuación: en noviembre, el campeonato argentino de la hora de 1917, en pista, una prueba para motocicletas y otra para sidecars; en enero de 1918, el criterium argentino de motociclistas, entre Buenos Aires y Rosario, 375 kms. en carretera, para motocicletas y sidecars, que se disputará por sexta vez; en marzo, una carrera en pista, para motocicletas y sidecars, durante seis horas continuas, que se correrá por primera vez y denominada "Record argentino de las seis horas".

—En breve se dará a conocer el reglamento del premio Revelación que, reservado para sidecars de fuerza libre y para conductores que no hubieran ganado premios de importancia, se realizará el día 7 de octubre próximo, en el trayecto Morón-Luján y regreso a Morón, 100 kilómetros.

—El 30 del mes en curso se realizará una excursión a Luján, disputando el premio de mototurismo.

COLOMBOFILA

SOCIEDAD LA PALOMA MENSAJERA

Verificóse el domingo último el concurso para palomas adultas, tercera serie del año, desde Vagues a esta capital, distancia 100.000 metros, con 401 palomas, habiendo resultado vencedora la pensionista del palomar Carlos Pellegrini, del Sr. Felipe Pigni.

El resultado general fué el siguiente:

1.o Palomar Carlos Pellegrini, del señor Felipe Pigni; 2.o, palomar El Atrevido", del señor Agustín Marenzi; 3.o, 4.o, 5.o y 8.o, palomar La Mascota, del señor Pedro Diana Costa; 7.o y 11.o, palomar La Favorita, del doctor Enrique Diana; 9.o, 10, 12.o y 13.o, palomar Los Andes, del señor Ricardo Caffese; 14.o, palomar Los Tamarindos, del señor José Miguel Altuve.

SOCIEDAD JORGE NEWBERY

Desde la estación C. Aguirre a esta capital, o sea 269 kilómetros, realizó últimamente la Sociedad Jorge Newbery una carrera colombófila, que terminó con el resultado siguiente:

Primero y segundo, palomar La Travesía Río de la Plata, de F. Tartaglia; tercero, cuarto y quinto, palomar El Invencible, de V. Bevilacqua; sexto, séptimo y octavo, palomar Las Delicias, de A. Veggezzi.

TIRO

TIRO FEDERAL DE LA PLATA

Los resultados del último concurso de tiro organizado por esta institución, que se realizó en su stand que posee en La Plata, son los siguientes:

Categoría A. — 1.o J. Lizarau, 68 puntos, medalla de plata de 2.a Categoría B, desierta. Categoría C, —1.o, F. García Cueto, 82 puntos, alfiler de plata.—Categoría D. 1.o Joaquín Carnicero, 80 puntos, medalla de plata, cruz azul chica; 2.o, L. Ferrario, 78 puntos, medalla de plata de 2.a; 2.o. B. Cuervo, 76 puntos, apoyado, alfiler de plata. — Categoría revólver C: 1.o, S. Carnicero, 80 puntos, medalla de plata de 2.a.

LAWN-TENNIS

LIGA ARGENTINA DE LAWN TENNIS

Con el propósito de designar el programa de partidos para la temporada venidera, celebrará una sesión el martes próximo a las 5.15 p. m. los representantes y capitanes de las instituciones afiliadas a la Liga Argentina de Lawn Tennis, en el local 25 de Mayo 158, escritorio 512.

PELOTA

CLUB DE GIMNASIA Y ESGRIMA

Esta noche se jugarán en la cancha de este club por el campeonato interno los siguientes partidos de pelota a sare y a paleta:

6.30 p. m., sare, V. de Cunha y B. Roynal O'Connor v. A. M. Ferro y J. Ferreira; 7.15 p. m., paleta, J. E. Ezcurra y G. Ezcurra v. L. R. Santamarina y J. C. Rigo; 8.15 p. m., paleta, S. San Martín y M. Garino v. J. J. Zapiola y J. Rocha; 9.30 p. m., sare, J. F. Fernández y P. Aramendia v. J. F. Quiroga y A. Bianchi; 10.15 p. m., sare, S. Garralda y E. Marquínez v. A. Barbagelata y B. Maillot.

ATLETISMO

CIRCULO SPORTIVO

El próximo domingo en el estadio de Palermo se realizará la segunda fiesta de la serie que ha organizado el Círculo Sportivo con fines de beneficencia. El programa preparado, que a continuación expresamos, es interesantísimo, lo que augura el éxito del festival.

Premio Círculo Sportivo — Carrera de sulky para todo caballo mestizo que no haya ganado carrera en ningún hipódromo; premios: al 1o. medalla de oro y al 2o. y 3o. medallas de plata, distancia 3500 metros.

Carrera para automóviles y voituretes hasta 30 HP., distancia 10.000 metros; premios al 1o. una copa de plata.

Carrera de velocidad entre una motocicleta y un biplano Farman de 50 H. P., conducidos por Carlos Santiago y Celestino Corbellini, respectivamente. Vuelos por el hábil aviador argentino Teodoro Fels.

Las inscripciones se cerrarán mañana viernes a las 4 p. m., en el local 25 de Mayo 366, escritorios 22 y 21.

VARIAS

CIRCULO SOCIAL GENERAL SAN MARTIN

Hasta el 8 del corriente, en el local Avenida La Plata 750, quedará abierta la inscripción para el torneo interno de ajedrez, damas y dominó, organizado por el círculo mencionado.

DEVUELVO EL IMPORTE

de todo trabajo que no sea satisfactorio.

Mi especialidad en la materia, me exime de gastos de intermediarios, condición que permite la modicidad de mis precios.

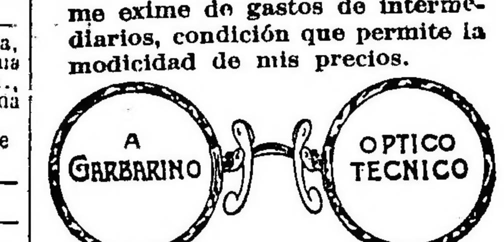

288, ESMERALDA, 288

Examino la vista con la mayor prolijidad, sin alterar los precios en la mercadería.

ANTEOJOS ENCHAPADOS CON CRISTALES DE LA MEJOR CALIDAD PARA VISTA CANSADA, DESDE $ 8

AVISOS VARIOS

Gran Hotel España

932 Av. de Mayo 958

Banco El Hogar Argentino

Avenida de Mayo 886

Tiene casas y departamentos en alquiler, en esta capital y pueblos suburbanos.

DODERO Hermanos

CORREDORES MARITIMOS

Montevideo, Rosario, Bahía Blanca

25 de Mayo 267-73. Buenos Aires

AVISOS ECONOMICOS

Servicio doméstico 0.20 ctvos. por publicación hasta 20 palabras.

VARIOS

AGENCIA DE INVESTIGACIONES particulares "Fiat-Lux" autorizada, seguimientos, paraderos, vigilancias, etc. Tucumán 1517.

LIBROS SE COMPRAN DE TODAS clases. Se va a domicilio. Pago al contado. Avisar: Don Juan, Reconquista 320.

PERMUTO AMPLIA PROPIEDAD POR campo o chacra, muchas comodidades, aguas corrientes, luz eléctrica, cochera y jardines. Verla y tratar Las Piedras 630, Lanús (F. C. S.)

BOLIVAR 857 (Lomas). — HERMOSA CAsa quinta, 40.000 varas de terreno, 15 habitaciones y dependencias, con o sin muebles. 4 646 v. Sept. 10.

MOCTEZUMA 1041. —CASA 6 HABITACIOnes y galpón de 120 m2 y dependencias. Verla todo el día, alquiler $ 50. 4|647 v. Sept. 6.

SEÑORA FRANCESA, DISTINGUIDA, SIN familia, persona seria, habiendo estado 11 años en una misma casa como ama de llaves, pudiendo dar garantías, pide ocupación en casa seria y distinguida de corta familia, iría de viaje o acompañaría a señoritas o niños de paseo, o al colegio. Dirigirse a M. S., Rivadavia 1771.

DESPACHO DE PAN Y COMESTIBLES, vendo. Pichincha 9..—ocasión.

VIDRIERO SE OFRECE DE CONFIANZA, baratísimo. Ex oficial de la casa Pinard ed Coster, Canning 488, U. T. 2013 Mitre.

PROFESIONALES

ABOGADOS

Estudio de los doctores
José María Sáenz Valiente y Andrés Ferreyra
Abogados
Lavalle 1312 — U. T. 4240 Libertad

Dr. Vicente C. Gallo
Estudio: Avenida de Mayo 1411
U. T. 665 (Libertad)

Dr. Fernando Saguier
Estudio: Florida 440
U. T. 6087 (Avenida)

Dr. Hipólito Leys
Estudio: Lavalle 930. U. T. 3008 L.

Dr. Domingo E. Salaberry
Defensa 188

Dr. Pedro A. Fox
Estudio: B. Mitre 754

D. Leonardo Pereyra Iraola
Estudio: Florida 880. U. T. 1201 (Avenida); Esmeralda 1212, U. T. 1521 (Juncal).

Dr. Antonio Borda Roca
Abogano
Estudio: Corrientes 1455. U. T. 5877 (Libertad).

MEDICOS

ANALISIS — LABORATORIO Y FARMACIA — Abierto Día y Noche
SUIPACHA 477 — U. T. 316, Libertad — DOCTORES **NELSON**

Dr. E. G. FIGUEROA
ENFERMEDADES DEL ESTOMAGO E INTESTINOS, TRATAMIENTO RADICAL DE LAS HEMORROIDES SIN OPERACION CRUENTA- NO DOLOROSA; SANTA FE 1273, de 4 á 6.

Dr. Luis I. Fuentes
Nariz, garganta y oídos. Médico del hospital Clínicas. Ex médico interno del hospital T. Alvear. Consultas de 3 a 5.— Maipú 377. Unión Telefónica 934 (Avenida).

Dr. Carlos F. Roldán Vergés
Garganta, nariz y oídos
Médico del servicio de la especialidad en el hospital Durand. Consultas de 4 a 6, Viamonte 927.

Dr. Enrique E. Manson
Médico del Hospital Rivadavia. Señoras, Partos y Cirugía abdominal. — Consulta de 2 a 4 Montevideo 927.— Director del Sanatorio Althabe, Crispo y Mánson de la calle Estados Unidos 1038.

INGENIEROS

Ciriaco E. Romero
Fundador y dirigente de la Liga de Obreros Radicales. Delgado 1026, Buenos Aires.

Ernesto Newbery
Ingeniero civil. — Galería Güemes. Escritorio 428. — U. T. 2028 (Avenida), Buenos Aires.

CONVOCATORIAS

BANCO FRANCES DEL RIO DE LA PLATA. — Reconquista 157. — Asamblea General Extraordinaria del 19 de septiembre de 1917. — El Consejo de Administración avisa a los señores accionistas, que no habiéndose depositado el número suficiente de acciones, para que se verifique el 7 de septiembre de 1917, la Asamblea General Extraordinaria, queda ésta postergada para el 19 de septiembre de 1917, a las 4 de la tarde en el local del Banco, Reconquista 157, con la siguiente

ORDEN DEL DIA:

1.o Modificación del art. 31 de los Estatutos.

2.o Designación de dos accionistas para aprobar y firmar el acta de la asamblea.

Los señores accionistas que deseen asistir a la asamblea o hacerse representar en ella, deberán depositar sus acciones o el recibo de depósito exigido por el art. 26 de los Estatutos del Banco Francés del Río de la Plata en Buenos Aires, o en sus sucursales, hasta el 15 de septiembre inclusive.

Nota: A publicar desde el 4 de septiembre hasta el día 19 de septiembre inclusive. 4 233 v. Sept. 19.

LUIS MAGNASCO & Cía. Ltda. — SE CITA a los señores accionistas de acuerdo con el artículo 20 de los Estatutos, a la asamblea general ordinaria que tendrá lugar el día 22 de septiembre del corriente año, a las 4 p. m., en la calle San José número 1648, para tratar la siguiente

ORDEN DEL DIA.

1.o Memoria y Balance correspondiente al 4.o ejercicio, terminado el 31 de julio de 1917.

2.o Acordar el reparto de las utilidades.

3.o Elección de tres directores titulares en reemplazo de los señores Luis A. Magnasco, Odoando Cantarelli y Próspero Magnasco que terminan su mandato.

4.o Elección de tres directores suplentes.

5.o Elección de síndico y síndico suplente.

6.o Designación de dos accionistas para firmar el acta de la asamblea, de acuerdo con el artículo 30 de los Estatutos de la sociedad.

Para tener representación en la asamblea, los señores accionistas deberán depositar sus acciones en la caja de la sociedad, por lo menos con tres días de anticipación al fijado para la asamblea, según lo expresa el artículo 24 de los Estatutos.

Buenos Aires, septiembre 1 de 1917.— El Directorio.

SOCIEDAD ANONIMA ESTANCIA Y COLONIAS Trenel — Convocatoria. — De acuerdo con el artículo 25 de los Estatutos de esta Sociedad, se convoca a los señores Accionistas a la Undécima Asamblea General Ordinaria, que tendrá lugar el día 19 de septiembre a las 3.30 p. m., en la calle Sarmiento 459, 1er. piso, escritorio número 7, a objeto de tratar la siguiente

ORDEN DEL DIA

1.o—Consideración de la Memoria y Balance General correspondiente al ejercicio terminado el 30 de junio de 1917 e Informe del Síndico.

2.o.—Resolver la propuesta de dividendo a repartir.

3.o—Elección de tres Directores titulares por tres años en reemplazo de los que cesan en su mandato, y de uno por dos años por renuncia del director señor Federico Devoto, así como elección de un Director suplente por tres años.

4.o.—Elección del Síndico por un año.

5.o.—Aprobación del acta de la misma Asamblea.

De conformidad con lo que establece el artículo 29 de los Estatutos, los Señores accionistas que deseen tener representación en la Asamblea, deberán depositar sus acciones en la Administración de la Sociedad, antes del 15 de septiembre de 1917. — El Directorio. —Buenos Aires, Agosto de 1917.

4|641 v sep.17

BANCO HIPOTECARIO NACIONAL. — SE hace saber al público que han sido suspendidos en sus efectos, en virtud de la denuncia hecha por el Banco Holandés de la América del Sud, ante el escribano señor Francisco N. Larguía, en 14 de marzo próximo pasado, y a los fines establecidos en los artículos 752 y siguientes del código de comercio, los cupones cuya numeración se establece a continuación:

Serie "K", vencimiento febrero 1916, catorce cupones de $ 12.50 c/u. números 35, 1781, 2379, 2880, 3068, 3132, 4347, 4348, 4425, 5058, 7837, 8389, 9313, 10.623; vencimiento febrero 1916, cincuenta y cuatro cupones de $ 25 c/u. números 537, 1304, 6053, 7288, 8413, 8647, 9502, 11.008, 11.019, 11.623, 14.393, 17.806, 21.154, 21.634, 23.131, 23.249, 23.734, 28.874, 29.616, 29.850, 31.616, 34.855, 35.952, 36.882, 37.745, 39.885, 39.836, 39.887, 43.143, 43.312, 43.688, 43.701, 43.713, 44.056, 44.057, 44.592, 46.694, 47.836, 48.770, 49.959, 49.960, 49.961, 50.204, 51.724, 51.725, 51.885, 52.296, 53.229, 54.379, 55.314, 56.275, 56.276, 58.317, 62.040.

Serie "L", vencimiento marzo 1916, treinta y dos cupones de $ 15 c/u. números 178, 487, 760, 2818, 3251, 3604, 4559, 4569, 4609, 4641, 4778, 4997, 5745, 6282, 6586, 6665, 7463, 7584, 7903, 7934, 9253, 10.092, 10.316, 10.807, 11.174, 11.704, 11.705, 11.807, 12.635, 13.304, 14.552, 14.619; vencimiento marzo 1916, ciento noventa y cinco cupones de $ 30 c/u. números 310, 1772, 1778, 2315, 2734, 2905, 3513, 3908, 3911, 3946, 4413, 5674, 6481, 6890, 8617, 11.566, 11.578, 12.258, 12.505, 14.179, 15.487, 15.756, 15.997, 17.158, 17.310, 17.854, 18.202, 18.321, 18.379, 18.440, 19.834, 20.656, 21.798, 22.370, 22.593, 22.728, 22.733, 23.613, 24.338, 24.883, 27.499, 28.666, 29.359, 29.360, 29.461, 29.597, 30.397, 30.904, 30.926, 31.348, 31.479, 31.492, 31.501, 31.502, 31.505, 31.524, 32.588, 32.623, 33.561, 33.826, 33.863, 33.864, 34.694, 34.695, 34.733, 34.820, 34.867, 34.868, 35.179, 35.519, 35.520, 35.777, 35.840, 36.183, 36.214, 36.385, 37.477, 37.478, 37.479, 37.658, 39.980, 41.235, 41.255, 41.301, 41.405, 41.495, 41.599, 41.962, 41.985, 42.488, 42.629, 42.779, 42.880, 42.944, 43.723, 43.739, 44.267, 45.231, 45.640, 45.993, 45.994, 46.731, 46.732, 47.727, 47.994, 48.207, 48.418, 48.711, 48.762, 49.849, 50.298, 50.354, 50.355, 50.542, 50.57., 50.739, 50.740, 50.870, 51.583, 52.815, 52.890, 52.891, 52.896, 53.537, 53.783, 53.894, 54.429, 54.645, 54.846, 54.847, 55.401, 56.235, 56.329, 56.532, 56.533, 56.534, 56.612, 57.337, 58.364, 58.409, 58.638, 58.772, 59.337, 59.552, 59.684, 59.686, 59.714, 59.863, 59.994, 60.209, 60.303, 61.475, 61.494, 61.674, 61.731, 61.823, 61.824, 62.688, 62.895, 62.927, 62.987, 63.503, 63.577, 64.393, 64.46., 64.468, 64.743, 64.881, 65.19., 65.65., 65.652, 66.769, 66.935, 68.606, 68.902, 69.621, 70.401, 70.991, 71.858, 71.987, 72.495, 72.837, 73.671, 73.71., 73.715, 73.716, 73.921, 74.841, 74.842, 74.88., 7..892, 76.825, 76.969, 77.748, 78.315.

Estos cupones representan un valor de siete mil ochocientos cincuenta y cinco pesos moneda nacional de curso legal.

Buenos Aires, junio de 1917. — A. Díaz, gerente.

v. Septiembre 7.

SOCIEDAD ANONIMA "COMPAÑIA DE TIErras Maldonado". — Por resolución del Directorio, se convoca a los señores accionistas a una asamblea general extraordinaria que tendrá lugar el día 21 de septiembre de 1917, a las 11 de la mañana, en el domicilio social, calle 25 de Mayo número 195, para tratar la siguiente

ORDEN DEL DIA:

Tomar en consideración la renuncia de uno de los directores y elección de otro en su reemplazo.

Buenos Aires, agosto 13 de 1917. — El directorio. — F. .. Nicholson.

4 639 v. Sept. 17.

"LA ARGENTINA", SOCIEDAD ANONIMA para la fabricación de papel. - Se avisa a los señores accionistas, que desde el día 4 del corriente, pueden pasar por el escritorio de la sociedad, calle Bolívar número 393, de 10 a. m. a 12 m. a cobrar el dividendo de $ 3 c|. por acción contra entrega del cupón N.o 5, acordado por la asamblea general ordinaria celebrada en la fecha.

Buenos Aires, 3 de septiembre de 1917. — Pedro Moussampés, contador.

4 687 v. Sept. 6.

EMPRESA ELECTRICA "9 DE JULIO". — Sociedad Anónima. — Por disposición del directorio y de acuerdo con lo dispuesto en el artículo 28 de los Estatutos Sociales se convoca a los señores accionistas a la 4.a asamblea general ordinaria que tendrá lugar el 25 de septiembre a las 11 a. m., en el local de la compañía, calle Esmeralda número 188, para tratar la siguiente

ORDEN DEL DIA:

1.o Lectura y aprobación de la Memoria y Balance, correspondientes al 4.o ejercicio terminado el 30 de junio de 1917, con informe del síndico.

2.o Distribución de las utilidades del 4.o ejercicio.

3.o Elección de dos directores titulares por dos años.

4.o Elección de un director suplente por dos años.

5.o Elección de un síndico titular y un síndico suplente.

6.o Designación de dos accionistas para aprobar y firmar el acta de ésta asamblea.

Para obtener el boleto de entrada a la asamblea, es necesario depositar las acciones o los certificados que acrediten la propiedad de las mismas en la oficina de la Compañía, calle Esmeralda número 188, hasta tres días antes de la fecha fijada para la asamblea.

Buenos Aires, septiembre de 1917. — El Directorio. 4 701 v. Sept. 20.

EDICTOS JUDICIALES

El señor juez de primera instancia en lo civil de la Capital de la República, doctor don César A. Campos, ha dispuesto se cite, llame y emplace por el término de treinta días contados desde la primera publicación del presente, a todos los que se consideren con derecho a los bienes dejados por don PEDRO FAZIO, ya sean como herederos o acreedores, para que dentro de dicho término comparezcan a deducir sus acciones en forma, por ante su juzgado y secretaría del que suscribe, bajo apercibimiento de lo que hubiere lugar por derecho.

Buenos Aires, 30 de julio de 1917.— Gabriel Fernández, secretario.

4|382 v. Sept. 8.

El señor juez de primera instancia en lo civil de la Capital de la República, doctor don Roberto Bunge, ha dispuesto se cite, llame y emplace por el término de treinta días, contados desde la primera publicación del presente, a todos los que se consideren con derecho a los bienes dejados por don GUILLERMO CASARES, ya sean como herederos o acreedores, para que dentro de dicho término comparezcan a deducir sus acciones en forma, por ante su juzgado y secretaría del que suscribe, bajo apercibimiento de lo que hubiere lugar por derecho.

Buenos Aires, julio 30 de 1917. — F. D. Quesada, secretario. 4|417 v. S. 10.

Por disposición del señor juez de primera instancia en lo civil de la Capital de la República, doctor don Arturo Seeber, se cita y emplaza por el término de treinta días, a contar desde la primera publicación del presente, a todos los que se consideren con derecho a los bienes dejados por fallecimiento de don FRANCISCO DEHAUT, ya sean como herederos o acreedores, para que dentro de dicho término, comparezcan por ante su juzgado y secretaría del que suscribe, a deducir sus acciones en forma, bajo apercibimiento de lo que hubiere lugar por derecho.

Buenos Aires, agosto 13 de 1917. — Carlos M. Fragueiro, secretario.

4|477 v. Sep. 15.

Por disposición del señor juez de primera instancia en lo civil de la Capital Federal, doctor Fernando Klappenbach, se cita, llama y emplaza por el término de treinta días, a contar desde la primera publicación del presente, a todos los que se consideren con derecho a los bienes dejados por fallecimiento de don FRANCISCO SICARDI, ya sean como herederos o acreedores, para que, dentro de dicho término, comparezcan por ante su juzgado y secretaría del que suscribe, a deducir sus acciones en forma, bajo apercibimiento de lo que hubiere lugar por derecho.

Buenos Aires, 17 de agosto de 1917. — El secretario. 4|479 v. Set. 16.

El señor juez de primera instancia en lo civil de la Capital de la República, doctor don César A. Campos, ha dispuesto se cite, llame y emplace por el término de treinta días contados desde la primera publicación del presente, a todos los que se consideren con derecho a los bienes dejados por don AGUSTIN o AGUSTIN DANIEL GIORDANO, ya sean como herederos o acreedores, para que dentro de dicho término comparezcan a deducir sus acciones en forma, por ante su juzgado y secretaría del que suscribe, bajo apercibimiento de lo que hubiere lugar por derecho.

Buenos Aires, 30 de julio de 1917. — Gabriel Fernández, secretario.

4|532 v. Sept. 22.

Por disposición del señor juez de primera instancia en lo civil de la Capital Federal, doctor don César A. Campos, se cita, llama y emplaza por el término de treinta días a contar desde la primera publicación del presente, a todos los que se consideren con derecho a los bienes dejados por fallecimiento de doña VICTORINA BAZERQUE de LEBERAT, ya sean como herederos o acreedores, para que dentro de dicho término, comparezcan por ante su juzgado y secretaría del que suscribe, a deducir sus acciones en forma, bajo apercibimiento de lo que hubiere lugar por derecho.

Buenos Aires, 23 de agosto de 1917. — Julio E. Padilla, secretario.

4|550 v. Sept. 23.

El señor juez de primera instancia en lo civil de la Capital de la República, doctor don Fernando Colombres, ha dispuesto se cite, llame y emplace por el término de treinta días contados desde la primera publicación del presente, a todos los que se consideren con derecho a los bienes dejados por doña DONATA MASTRONARDI de SANTARELLI, ya sean como herederos o acreedores, para que dentro de dicho término comparezcan a deducir sus acciones en forma por ante su juzgado y secretaría del que suscribe, bajo apercibimiento de lo que hubiere lugar por derecho.

Buenos Aires, agosto 22 de 1917. — Manuel C. Olmos, secretario.

4|548 v. Sept. 23.

Por disposición del señor juez de primera instancia en lo Civil de la Capital de la República, doctor don Arturo Seeber, se cita y emplaza por el término de treinta días, a contar desde la primera publicación del presente, a todos los que se consideren con derecho a los bienes dejados por fallecimiento de doña FELISA POSTIGLIONI DE ABOMORATO, ya sean como herederos o acreedores, para que dentro de dicho término, comparezcan por ante su juzgado y secretaría del que suscribe, a deducir sus acciones en forma, bajo apercibimiento de lo que hubiere lugar por derecho.

Buenos Aires, agosto 29 de 1917.—Juan M. Cabrera, secretario.

4|567 v. Sept. 24.

Por disposición del señor juez de primera instancia en lo civil de la Capital, doctor Adolfo Casabal, se hace saber a los acreedores del concurso de JULIO S. VILLANUEVA, por el término de diez días, que el veinte de septiembre a la una p. m., tendrá lugar la junta de verificación de créditos, previniéndoles a los acreedores que no concurran que se entenderá que se adhieren a las resoluciones que se tomen por la mayoría de los comparecientes.

Buenos Aires, agosto 28 de 1917. — Enrique A. Peña, secretario.

4|603 v. Sept. 7.

Por disposición del señor juez de primera instancia en lo civil de la Capital de la República, doctor don Arturo Seeber, se cita y emplaza por el término de treinta días a contar desde la primera publicación del presente, a todos los que se consideren con derecho a los bienes dejados por fallecimiento de don ANTONIO MILANO, ya sean como herederos o acreedores, para que dentro de dicho término, comparezcan por ante su juzgado y secretaría del que suscribe, a deducir sus acciones en forma, bajo apercibimiento de lo que hubiere lugar por derecho.

Buenos Aires, agosto 21 de 1917. — Rafael Caputo, secretrato.

4|599 v. Sept. 27.

Por disposición del señor juez de primera instancia en lo civil de la Capital de la República, doctor don Arturo Seeber, se cita y emplaza por el término de treinta días a contar desde la primera publicación del presente, a todos los que se consideren con derecho a los bienes dejados por fallecimiento de don LUIS GASPAROTTI o LAPAROTTI, ya sean como herederos o acreedores, para que dentro de dicho término, comparezcan por ante su juzgado y secretaría del que suscribe, a deducir sus acciones en forma, bajo apercibimiento de lo que hubiere lugar por derecho.

Buenos Aires, agosto 13 de 1917. — Rafael Caputo, secretario.

4|600 v. Sept. 27.

Por disposición del señor juez de primera instancia en lo civil de la Capital de la República, doctor don Pedro V. Meléndez, se cita, llama y emplaza por el término de treinta días, contados desde la primera publicación del presente, a todos los que se consideren con derecho a los bienes dejados por don [illegible] KRON, ya sean como herederos o acreedores, para que, dentro de dicho término, comparezcan a deducir sus acciones en forma, por ante su juzgado y secretaría del que suscribe, bajo apercibimiento de lo que hubiere lugar por derecho.

Buenos Aires, de 1917. — José C. [illegible]guens, secretario. 4|644 v. Sept. 30

Por disposición del señor juez de primera instancia en lo civil de la Capital Federal, doctor don César A. Campos, se cita, llama y emplaza por el término de treinta días a contar desde la primera publicación del presente, a todos los que se consideren con derecho a los bienes dejados por fallecimiento de don VICENTE VIACABA, ya sean como herederos o acreedores, para que dentro de dicho término, comparezcan por ante su juzgado y secretaría del que suscribe, a deducir sus acciones en forma, bajo apercibimiento de lo que hubiere lugar por derecho.

Buenos Aires, julio 23 de 1917. — Gabriel Fernández, secretario.

4|680 v. Oct. 3.

Por disposición del señor juez de comercio de la Capital de la República, doctor Félix Martín y Herrera, se hace saber por medio del presente y por el término de ocho días, a todos los acreedores de DALBEUDER y Cía., que deben comparecer a la audiencia del día 10 de septiembre a las 2 p. m., a la Sala de Audiencias del juzgado, a fin de que tenga lugar la junta de acreedores, solicitada por dichos señores.

Buenos Aires, agosto 29 de 1917. —Juan J. Britos (hijo), secretario.

4|679 v. Sept. 11.

Por disposición del señor juez de comercio de ésta Capital Federal, doctor Tristán M. Avellaneda, se hace saber por el término de cinco días, que la sociedad que giraba en ésta plaza bajo el rubro de MARUN HERMANOS, ha quedado disuelta según escritura pública otorgada ante el escribano don Agustín Sarrias Benítez, con fecha 19 de julio de 1917, habiéndose hecho cargo del pasivo de dicha sociedad, los señores Salomón y Miguel Marun.

Buenos Aires, agosto 31 de 1917.

4|681 v. Sept. 8.

Por disposición del señor juez de primera instancia en lo civil de la Capital de la República Argentina, doctor Pedro V. Meléndez, se hace saber por el término de ocho días, a los acreedores del concurso de don CASIMIRO SARASKETA, que en este juicio se ha señalado la audiencia del día 20 de septiembre a las 3 p. m., para que tenga lugar la junta de verificación de créditos, previniéndole a los que no asistiesen, que se entenderá que se adhieren a las resoluciones que se tomen por la mayoría de los comparecientes.

Buenos Aires, 1 de septiembre de 1917. —Juan Carlos Delheye, secretario.

4|688 v. Sept. 11.

Por disposición del señor juez de primera instancia en lo Civil de la Capital de la República, doctor don Arturo Seeber, se cita y emplaza por el término de treinta días a contar desde la primera publicación del presente, a todos los que se consideren con derecho a los bienes dejados por fallecimiento de doña SARA DE PAOLI o SARA MARIA DE PAOLI y CIRELLI, ya sean como herederos o acreedores, para que dentro de dicho término, comparezcan por ante su juzgado y secretaría del que suscribe, a deducir sus acciones en forma, bajo apercibimiento de lo que hubiere lugar por derecho.

Buenos Aires, septiembre 1 de 1917. — Héctor Depietri, secretario.

4|678 v. Oct. 3.

Por disposición del señor juez de comercio de la Capital Federal, doctor Juan B. Estrada, se cita, llama y emplaza a don GABRIEL PELAEZ, para que, dentro del término de la publicación del presente, que se hará por tres días, comparezca ante su juzgado y secretaría del autorizante, a estar a derecho y tomar la intervención que le corresponde en el juicio que sobre cobro hipotecario de la suma de 8.097.34 $ m|n., le ha iniciado la Cía. Nacional de Seguros "La Financiera" (compradora del activo y pasivo de la extinguida "La Bola de Nieve"), bajo apercibimiento de nombrarle defensor que lo represente.

Buenos Aires, septiembre 1 de 1917. — Firmado: Martín J. Castiarena, secretario.

4|676 v. Sept. 6.

El señor juez de primera instancia en lo civil de la Capital de la República, doctor don M. Mackinlay Zapiola, ha dispuesto se cite, llame y emplace por el término de treinta días, contados desde la primera publicación del presente, a todos los que se consideren con derecho a los bienes dejados por doña MARIA MOURA de COSTAS, ya sean como herederos o acreedores, para que dentro de dicho término comparezcan a deducir sus acciones en forma, por ante su juzgado y secretaría del que suscribe, bajo apercibimiento de lo que hubiere lugar por derecho.

Buenos Aires, septiembre 4 de 1917. — Eduardo Rojas, secretario.

4|702 v. Oct. 4.

Círculo Sportivo

A beneficio de los hospitales municipales

A beneficio de los hospitales de esta capital se realizará el próximo domingo en el estadio de Palermo, el festival organizado por el Círculo Sportivo, institución de reciente fundación, pero que se ha incorporado definitivamente entre las ejemplares entidades deportivas del país, merced al esfuerzo de sus iniciadores.

En el amplio programa preparado para el domingo figura un número que siempre atrae numerosa concurrencia, por lo interesante que resulta. Nos referimos a la doma de potros, efectuada, se entiende, dentro de la elogiosa corrección que observaron los domadores que intervinieron en la fiesta del domingo último, de acuerdo con las instrucciones que al respecto impartieron los dirigentes del Círculo Sportivo, hecho que contrasta con lo que ha ocurrido en las domas que en otra ocasión se realizaron en este estadio. Dejamos constancia de esto para desvirtuar cierta publicación aparecida días pasados, relacionada con este asunto. Además el numeroso público concurrente a la fiesta se retiró gratamente impresionado por la corrección, repetimos, guardada por los competidores.

Otro de los números importantes será la carrera de velocidad entre un biplano Farman 50 H.P., piloteado por el aviador Celestino Corbellini, y una motocicleta conducida por Carlos Santiago. Completan el programa carreras de automóviles, pedestres, carros romanos y concursos hípicos.

No será difícil que el aviador Fels inaugure el correo aéreo interprovincial, entre Buenos Aires y Rosario.

COCHERIA TACUARI
Sucesores de
IRIBARNE & Cía
NO CONFUNDIR
TACUARÍ 344

AVISOS FUNEBRES

ENTIERROS

MARIA MOMBRAY de RUEDA. — (q. e. p. d.) — Falleció el 6 de septiembre de 1917. — Sus hijos Augusto, Anselmo Dezuille (ausente) y Juan Rueda, sus hijos políticos, hermanos políticos y demás deudos, invitan a sus relaciones a acompañar los restos de la extinta al cementerio del Oeste, mañana viernes 7 del corriente, a las 9 a. m. — Se ruega no enviar coronas. El duelo se despedirá por tarjeta. Casa mortuoria, Venezuela 982. — Carruajes en la cochería Tacuarí, calle Tacuarí 344.
4|711-v. Sept. 6.

FRANCISCO ANGEL MUSTONI, q. e. p. d., falleció en Morón el 5 de septiembre de 1917.—Su esposa, Delfina Ca[illegible] de M[illegible] sus hijos, [illegible] sus hermanos, Josefa M. de [illegible]etti, Pedro, Félix y Emilia M. de Suhilar; hermanos políticos, sobrinos, tíos, primos y demás deudos a acompañar los restos del extinto al cementerio local, hoy jueves 6 a las 4 de la tarde. — Casa mortuoria, San Martín 853, Morón, F. C. O. El duelo se despide por tarjeta. Se ruega no enviar coronas. —Nota: Carruajes en la cochería de Antonio Reviello.

MARIA H. DE LACANAU, Q. e. p. d., falleció el 5 de septiembre de 1917.—Su esposo Bartolo Lacanau; sus hijas, Graciana E. de Legarre, Sara María E. de Le Tembaury; su hermano Celestino Hasperué, hijos políticos, hermanos políticos, nietos, primos y demás deudos, ruegan a sus relaciones quieran acompañar los restos de la extinta al cementerio del Oeste, hoy jueves 6, a las 4 p. m. Se ruega no enviar coronas. El duelo se despedirá por tarjeta. Unica invitación. Casa mortuoria, Soler número 5566.—Nota: Carruajes disponibles en la empresa de Antonio Gracioso, Bompland 1990, U. T. 566, Palermo.

MISAS Y FUNERALES

SANTIAGO BELLO, Q. E. P. d., falleció el 7 de septiembre de 1916, confortado con los auxilios de la santa religión y la bendición papal.—Su esposa Catalina G. de Bello; sus hijos, hijos políticos, nietos, hermanos, hermanos políticos, tía, sobrinos, primos y demás deudos, invitan a sus relaciones a la misa de cabo de año que por el eterno descanso de su alma se celebrará el 7 del corriente, a las 10 a. m., en el templo del Espíritu Santo (Mansilla y Medrano). Favor que agradecerán eternamente. El duelo se despedirá por tarjeta.

MANUEL A. OCAMPO, Q. E. p. d., falleció en la gracia del Señor y la bendición papal el 1o. de septiembre de 1917.— Su esposa Angélica O. de Ocampo; sus hijos Manuel S., María Luisa, Martín, Angélica Rosa, Alejandro, Juan, Luis, Raúl, Julia y Sebastián R. Ocampo; sus hijos e hijas políticas; su hermana Francisca O. de Ocampo; su hermano y hermanas políticas, nietos y bisnietos, invitan a sus relaciones al funeral que por el eterno descanso de su alma se celebrará en la iglesia de Nuestra Señora de la Merced, el lunes 10 de septiembre, de 7 a 11 a. m. La familia asistirá a la última misa. Favor que agradecerán.

SE AVISA A LOS QUE TENGAN DEUDOS en el sepulcro de "Luisa Bisso", sepulturas 4, 5 y 6, número 74 3|4, sección 17, cementerio del Norte, que deberán retirarlos dentro de 30 días a contar de la fecha, pasados los cuales irán al osario general.—Agosto 9 de 1917. v. St. 8.

CASA IRIBARNE
DE LOS HIJOS DE JUAN IRIBARNE
COCHERIA
416 - CALLAO - 416
Carruajes — Automóviles — Servicio fúnebre
TELÉFONOS { Union Telefónica 620, Libertad
" " 894, Libertad
Cooperativa Telefónica 51 Central
La casa no tiene sucursal

MUNDO COMERCIAL

EXTERIOR

TRIGO

CHICAGO, septiembre 6.—No fué negociado hoy el trigo a entregar en septiembre, quedando en la clausura anterior a 211 1|2.

WINNIPEG, septiembre 6—El trigo colorado, a entregar en octubre, no se negoció hoy: quedando en la clausura anterior 213 1|2.

MAIZ

CHICAGO, septiembre 6—El maíz mixto americano, a entregar en diciembre, se negoció hoy aquí: apertura a 112 3|8; intermedia, 112 5|8, quedando en la clausura anterior a 112 7|8 centavos oro americano por bushel, y para remesas a entregar en mayo, apertura 108 1|2; intermedia, 108 1|8; clausura anterior 108 y 1|2.

LINO

DULUTH, septiembre 6—El lino entregar en octubre, fué negociado hoy aquí: apertura, 339 1|2; intermedia, 338; quedando en la clausura anterior a 339 1|2 centavos oro americano por bushel.

MERCADOS NORTEAMERICANOS

Operaciones de apertura

NUEVA YORK, septiembr 6.—Las diferencias de precios producidas hoy en los centros de negocios en cereales de esta plaza, son las que se mencionan a continuación:

Mercado	Entrega	Suba	Baja
Winnipeg:			
trigo	octubre		—
Chicago:			
trigo	septiemb.	—	—
maíz	diciembre	—	1|2
Duluth:			
lino	octubre	—	s|camb.

Operaciones intermedias

Mercado	Entrega	Suba	Baja
Winnipeg:			
trigo	octubre	s|cotiz.	—
Chicago:			
trigo	septiemb.	s|cotiz.	—
maíz	diciembre	—	1|4
Duluth:			
Lino	septiemb.	—	1 1|2

MERCADO COMERCIAL DE LONDRES

LONDRES, septiembre 6.—

Tipo de descuento del Banco de Inglaterra	5 o|o
Cons. británicos 2 1|2 o|o	55 1|2

Títulos argentinos

Empréstito nacional 1897, 4 por ciento, ley 378	69 3|8
Bonos Obras de Salubridad, etc., de Bs. Aires	94 .—
Emprest. Arg. de Obras Públicas, 1186, 5 o|o	96 1|2
Emprest. Arg. de Conversión, de 1889, en libras, 4 1|2 o|o	81 .—
Emprest. Arg. interno, de 1909, 5 o|o	87 .—
Provincia de Buenos Aires, 3 1|2 to 3 3 1|2 o|o Loan	48 .—

BOLSA DE PARIS

PARIS, septiembre 6.—

Renta Francesa, 5 o|o	87.95
Id. de 3 o.o	62.35

BOLSA DE MONTEVIDEO

MONTEVIDEO, septiembre 6. — Fueron negociados hoy en esta Bolsa los siguientes títulos:

Títulos hipotecarios serie R, a pesos 98.10.

Deuda Interna, a 99.70.

Conversión, a 93.30.

Deuda consolidada, a 70.70, y para fin de mes y de octubre, a 71.

—En este puerto entró hoy procedente de Río de Janeiro el vapor Florianópolis.

Sale: Ciudad de Buenos Aires.

INTERIOR

BOLSA DE COMERCIO

Primera rueda

Cédula Hipotecaria Argentina de 6 por ciento, antigua emisión, al contado: 1000 a 96; 11.000 a 95.90; total, 12.000.

Id. para septiembre 7: 12.000 a 95.90.

Id. para fin de mes: 10.000 a pesos 95.90.

Id. para octubre 31: 20.000 a 95.90; 10.000 a 96; 10.000 a 95.90 10.000 a 96; total, 50.000.

Cédula Hipotecaria Argentina de 6 o|o, 2.a serie, al contado: 22.200 a 93.90; 78.900 a 93.80; 10.000 a 93.70; 25.000 a 93.60; 8000 a 93.70 total, 144.100.

Id. para septiembre 7: 25.000 a 93.70; 274.000 a 93.60; total, pesos 299.600.

Crédito Argentino de 1905, al contado: 64.3000 a 88.

Cédulas nacionales serie H., para septiembre 7: 3000 a 105.

Id. serie K, al contado: 30.000 a 86.70.

Bonos municipales de Pavimentación (cupón trimestral), al contado: 5000 a 90.

Id. (cupón semestral), al contado: 5100 a 75.60.

Empréstito Interno de Conversión de 2 1|o o|o, serie B, al contado: 80 mil a 31.70.

Id. para septiembre 7: 80.000 a 31.70.

Campos y Quebrachales Puerto Sastre (oro), para fin de mes: 300 a 3.30.

Las Palmas del Chaco Austral (oro para septiembre 7, 50 a 95.

Salinas Hnos. (Fábrica de bolsas), para septiembre 7: 224 a 180.

Mercado Central de Frutos, ex dividendo, al contado: 100 a 80.

The Smithfield (oro), para septiembre 7: 200 a 5.

Banco Francés, para septiembre 7: 35 a 40.

Bonos de Consolidación del Banco Francés de 5 o|o, para septiembre 7: 1200 a 80.

Banco Español, para septiembre 7: 40 a 112.

Cía. Sansinena (oro), al contado: 74 a 150; 35 a 151; total, 109.

Obligaciones de 8 o|o del Banco El Hogar Argentino, al contado: 16.000 a 105.

Banco de la Provincia, al contado: 10 a 125.

Puerto San Nicolás, para septiembre 7: 500 a 24.80.

Certificados 50 o|o pagado al Banco de la Provincia, al contado: 150 a 58.

Marina Mercante Argentina, al contado: 30 a 110.

Id. para septiembre 7: 120 a 110.

DEMANDA Y OFERTA DE TITULOS

Solicitadas en compra fueron anotados hoy, en la Bolsa de Comercio, acciones de La Mundial.

Offrecidos en venta fueron anotados los siguientes títulos:

Banco de Italia y Río de la Plata, Salinas Hnos. (Fábrica de bolsas).

VENTA DE TITULOS EN REMATE

En la Bolsa de Comercio fueron vendidos hoy en remate, por disposición judicial, los siguientes títulos:

73 acciones ordinarias de la Sociedad Anónima M. S. Bagley y Cía., de $ 100 oro sellado cada una, a 126 pesos oro sellado una.

27 acciones preferidas de la misma sociedad, de $ 100 oro sellado cada una, a $ 106 oro sellado cada una.

396 acciones de La Argentina (fábrica de papel), de $ 50 moneda nacional cada una; 100 a 51; 296 a 52 pesos moneda nacional.

169 acciones de la Cía. General de Fósforos, de $ 100 moneda nacional cada una; 19 a 316; 250 a 320; 140 a 320.10; 160 a 320.20; y 200 a 321 pesos moneda nacional, cada una.

CAMARA GREMIAL DE CEREALES

Precios de ayer

Trigo: clase barletta, a $ 16.20; clase pan, a 16.

Maíz: clase amarillo, colocado sobre dársena, a 8.70.

Lino: base 4 o|o, colocado sobre dársena, a 22.

Avena: sobre dársena, a $ 6.45; en Bahía Blanca, a precios nominales.

MERCADO DE CEREALES A TERMINO DE BUENOS AIRES

Primera rueda

La primera hora de negocios en cereales de este mercado cerró hoy sin operaciones.

MERCADO DE CEREALES A TERMINO DE ROSARIO

Primera rueda

Maíz: para noviembre, 400 toneladas a pesos 8.60.

MERCADO DE PASTO

Estación Caballito

Entraron hoy en este mercado 2516 fardos grandes y 4388 id chicos.

Operaciones efectuadas

De Lellis y Fages Hnos: 44 fardos grandes de alfalfa, de Pehuajó, a 46 pesos; 26 id id id, a 25.

Juan A. Botte: 54 fardos grandes de alfalfa, de Roberts, a 44 $; 54 id id id, Lincoln, a 44; 70 id id id, Arenaza, a 43; 52 id id id, Lincoln, a 36; 54 id id id id, a 35; 55 id id id, Delfina, a 34; 54 id id id id, a 34; 55 id id id id, a 32; 53 id id id id, a 31.

Martínez y Sabarrea: 38 fardos grandes de alfalfa, de Rivas, a 38 $.

Domingo Bracchi: 55 fardos grandes de alfalfa, de Lincoln, a 42 $; 45 id id id, Pasteur, a 33; 55 id id id, Virginia, a 33; 40 id id id, A. Alegre, a 30.50.

Crispín y Kraiselburd: 280 fardos chicos de alfalfa, de Palacios, a 32.50 pesos; 280 id id id id, a 26.

Juan E. Solari: 39 fardos grandes de alfalfa, de Santa Victoria, a 29 pesos.

J. B. Guillaume: 39 fardos grandes de alfalfa, de Pehuajó, a 34 pesos.

T. Devoto y Cía: 265 fardos chicos de alfalfa, de Cruz, a 28 $; 546 id id id id, a 26; 300 id id id, Rafaela, a 24; 116 id medianos, id id, a 27; 55 id grandes, id, a 25.

Crespo y Rodríguez: 286 fardos chicos de alfalfa, de Posse, a 22 $.

Puiggros y Cía: 448 fardos chicos de alfalfa, de Tacural, a 26 $.

Cena y Bergonzi: 300 fardos chicos de alfalfa, de Rafaela, a 25 $; 300 id id id id. a 25; 48 id grandes, id, P. Kanky, a 19; 49 id id id id, a 19.

Estación Buenos Aires, C. G. B. A.

Juan E. Solari: 55 fardos grandes de alfalfa, de Vedia, a 45 $; 55 id id id id, a 41.

Juan A. Botte: 46 fardos grandes de alfalfa, de Altamira, a 35 $; 46 id id id id, a 35.

De Lellis y Fages Hnos: 42 fardos grandes de alfalfa, de Curarú, a 34 pesos; 40 id id id id, a 34.

Puiggros y Cía: 302 fardos chicos de alfalfa, de Lehmann, a 32 $; 228 id id id, C. Blanca, a 24 $.

MERCADO DE AVES

(Mercado Ciudad de Buenos Aires)

Hoy han entrado a este mercado 226 pichoneras cargadas con aves varias y 318 cajones huevos.

VENTAS AL POR MAYOR

Gallinas especiales de $ 3.60 a 3.80 la yunta; id buenas 2.70 a 3; id regulares 2.30 a 2.50; id chicas 2 a 2.30; pollos especiales 2.80 a 3.10; id buenos 2.30 a 2.50 id regulares 2 a 2.20; id chicos 1.30 a 1.70 pavos de cerda especiales 12 a 16; id regulares 9 a 11; id pichones 5 a 8.50; pavitas según clase, 4 a 6.50; patos criollos 2.30 a 2.80; id pekín 2 a 2.30; id marruecos 1.80 a 2.20; gansos 3 a 3.80; pichones de paloma 0.40 a 0.45; conejos, 0.90 a 2; huevos, la docena, 0.53 a 0.54. Estos precios son con impuestos municipales.

ENTRADA DE CEREALES

Sola — Trigo 362 bolsas; maíz, 1504 id; lino 37 id; triguillo 20 id; harina 150 id.

Retiro. — Trigo 280 bolsas.

Puerto. — Maíz 10.575 bolsas; lino, 21.674 id.

Pacífico. — Maíz 120 bolsas; pasto 280 fardos grandes y 450 id chicos.

Lacroze. — Pasto 30 fardos grandes.

Buenos Aires. — Trigo, 555 bolsas, maíz 715 id, avena 355 id, cebada 62 id.

BOLSA DE CEREALES

ENTRADAS DE HOY

Once. — Trigo 916 bolsas; maíz 2074 id; lino 18 id; nabo 1047 id; avena 100 id; alpiste 86 id; semilla de alfalfa 72 id; harina 545 id; porotos 238 id.

VENTAS DE HOY

Trigo barletta. — 285 bolsas, Sola, a pesos 17.50; 50 id id 17.20; 51 id id id 16.60.

Trigo varias clases. — 280 bolsas Once a $ 17.30; 308 id Sola a 17.25; 138 id id a 17.25; 575 id Once a 17.10; 800 id Buenos Aires a 17.10; 10 id Once a 16.30;; 58 id Sola a pesos 14.20.

Maíz amarillo viejo. — 153 bolsas Once a $ 9.20.

Maíz amarillo nuevo. — 330 bolsas Sola a $ 9; 150 id id a 9; 470 id Once a 9; 380 id Sola a 8.60; 408 id id a 8.

Alpiste. — 129 bolsas Sola a pesos 19.20.

Avena.—100 bolsas Oncea $ 7.80; 160 id id a 7.50; 80 id id a 7.

Nabo. — 34 bolsas Once a pesos 22; 284 id id 21; 582 Retiro a 18; 150 id Dep. Once a 16.80.

Lino. — 19 bolsas Once a $ 23.50; 250 id Dep. Once a 22; 25 id Retiro a 22; 111 id Once a 20.70.

Lino (residuos). — 300 bolsas Dep. Once a $ 10.

Ultima hora: Trigo Tangarog, 266 bolsas Once a $ 17.

MERCADO CENTRAL DE FRUTOS

Se descargaron en este mercado 50 vagones con los siguientes frutos:

22.148 kilos de lana, 967 atados de cueros lanares, 3.096 cueros vacunos, 652 cueros de potros, 137 bultos de cerdas, 5 id de plumas, 67 cascos de grasa, 107 atados de cueros varios.

Ventas de hoy

Lana nueva: 300 kilos cruza fina de Telén, a $ 32; 1400 id fina a 26, gruesa de 9 de Julioprivi4 300 id de barriga, a 17; 500 cruza gruesa, de 9 de Julio, a 32; 1000 cruza mediana, de Los Toldos, a 30; 3000 cruza fina, mediana y gruesa, de Santa Cecilia, a 33.50; 1000 id fina, a 27; 500 cruza gruesa, de Tandil, a 30; 500 cruza mediana, a 31.50; 500 cruza fina, a 31.50; 100 de barriga, a 15.

Pieles lanares, estación consumo: 800 kilos a 2.38, 300 a 2.37, 500 a 2.36, 1800 a 2.35, 800 a 2.33, 1500 a 2.32, 3500 a 2.30, 11500 a 2.28, 600 a 2.27, 2500 a 2.25, 1000 a 2.22, 1500 a 2.20, 1000 a 2.18, 500 a 2.16, 1000 a 2.25, 500 a 2.10, 1500 a 2, 400 a 1.90.

Estación desecho: 800 kilos a pesos 2.18, 300 a 2.17, 600 a 2.16. 2200 a 2.15, 700 a 2.13, 1500 a 2.12, 3500 a 2.10, 1000 a 2.08, 1000 a 2.07, 2000 a 2.05, 1000 a 2.02, 1000 a 2, 500 a 1.98, 500 a 1.96, 1000 a 1.95, 500 a 1.90, 1000 a 1.80, 400 a 1.70.

Corto y pelado, consumo: 300 kilos a $ 1.10, 500 a 1.05, 800 a 1, 400 a 0.90.

Desecho: 100 kilos a $ 0.90, 300 a 0.85, 700 a 0.80, 400 a 0.70.

Cueros vacunos: 100 cueros a pesos 18.50, 300 a 18, 550 a 17.85, 150 a 17.70, 100 a 17.60, 1100 a 17.50, 150 a 7.40, 200 a 17.30, 800 a 17.20, 400 a 17. 350 a 16.80, 150 a 16.70, 100 a 16.60, 200 a 16.50, 100 a 16.20, 150 a 16, 650 a 16.50, 10 a 15.

Salados: 100 cueros a $ 0.90, 150 a 0.80.

Becerros: 50 cueros a 21. 150 a 20.50, 600 a 20, 200 a 19, 80 a 17.20.

Nonatos: 50 cueros a $ 18, 100 a 17.50, 50 0a 17, 200 a 16, 20 a 14.50.

Potros: 100 cueros a $ 9.30, 150 a 9.20, 50 a 9.10, 700 a 9, 100 a 8.80, 150 a 8.70, 160 a 8.60, 200 a 8.50, 50 a 8.20, 300 a 8, 1600 a 7.50.

Salados: 150 cueros a $ 9.40, 50 a 9.30.

Cerdas: 300 kilos a $ 12, 40 a 11.60, 500 a 11.70, 600 a 11.60, 600 a 11.50, 700 a 11.40, 700 a 11.20, 600 a 11, 500 a 10.80, 400 a 10.60, 700 a 10.50, 400 a 10.30, 600 a 10, 400 a 9.

Medias colas: 100 kilos a $ 18, 150 a 16, 5 a 15.

Corderitos: 50 cueros a $ 2.30, 150 a 200, 700 a 1.90, 50 a 1.80.

Nutria: 200 kilos a $ 3, 100 a 2.80, 300 a 2.50, 400 a 2, 100 a 1.80.

Liebres: 1500 cueros a $ 0.43, 1000 a 0.42, 800 a 0.40, 500 a 0.35.

Plumas: 20 kilos a $ 5.60, 10 a 5, 40 a 4.50, 20 a 3.50.

Sebo derretido: 11 cascos a 6.70, 10 a 6.50.

Sebo pisado: 15 cascos, a $ 5, 20 a 4.50.

MERCADO DE VACUNOS

(Liniers)

Continuaron flojos los precias para la colocación de las distintas clases de ganado, no obstante haber sido algo más reducida la entrada.

Sólo se notó una ligera mejoría para los lotes de haciendas generales de consumo.

La entrada del día fué de 4025 animales, clasificados en la forma siguiente: novilos 2324; vacas 1376; terneres 235; bueyes 90. Porcinos entraron 713.

Los precios corrientes de la mañana fueron los siguientes:

Novillos mestizos especiales frigorífico, $ 18[illegible] a 181; id especiales id 162 a 176; id mestizos gordos id 129 a 158; id consumo 77 a 135; bueyes id 115 a 200; novillitos consumo 58 a 120; vacas id 53 a 173.50; vaquillonas id 55 a 129; terneros id 39.50 a 80; id mamones 30 a 35.

Para cerdos los precios variaron entre $ 0.34 a 0.57; especiales de 0.59 a 0.61 y excepcionals d 0.65 a 0.66 l kilo.

ENTRADAS

Consignatario Accame Bellini y Cía., remitente Cabriolatti, procedencia Bunge, 12 animales; s|orden, Chivilcoy 26. Arrieta y Bascaian, Aluria, Fragueiro 9. Alonso y Biaquier, s|orden, J. Celman 48, Arrieta y Bacaian, Bianchi, Arenales 20. Bayona Juan, Hernandorena, Cobos 20. Arzeno y Hnos. F. F., Bonadeo, Arias 78. Cucullu Felipe L. García, S. A. ed Giles 10. Crespo y Rodríguez, Sueido, Rosario 25; Navarro, id 97. Chimondeguy e Hijo D., Urrutia, La Plata 21. Carriquri Casaux y Cía., Quinteguy, Gualeguay 40; Cuevas, P. Central 39. Crohare Salvador, Peraita, L. de Zamora 17. Chapar y Cía., Peluffo, La Penca 42. Delfino Hnos., s|orden, Mercedes 135. Devoto y Cía. omás, Desogio, 1. Verde 11. D'Hers y Cía. F., Lidmer Ferreyra 27; Díaz y Cía. aJcinto, Miranda, Saladillo 10. Erra e hijos Antonio, s|orden, Pico 67. Gibson Hnos., Moore, Arias 21. Garat Bernardo, Bintana, San Luis 182. Gioja y Etchart, Gear, Rojas 10. Lanusse Pedro y Antonio, Aijastey, Entre Ríos 100; Darrachea, Rivadavia 18; Rosemberg, V. María 100; Capisano, El Cantor 21; Lijuen, L. Quirquinchos 23; Gioiito, Amenabar 10; Méndez, Alejandro 47; Audaut, Caseros, 17; Rodríguez id 30; Rosemberg, Córdoba 106; La Exp. Argentina, Delgado, Río Cuarto 51; Torrado, Capital 24. Ledesma Hnos., s|orden, Lincoln 10. Mihura Hncs., Torino, Nogoyá 60. Martínez de Hoz Hnos., su orden, Castelli 48. Nogueras y Avalos, Bassi, C. Tejedor 20. Palacios Hnos., Frutos, Nogoyá 200. Rodger y Cía. G. H., Sstevez, G. Pintos 55; Drabble, Villegas 90. Lalor Juan, O'Farrell San Pedro 22; Lascelle Saladillo 22; Kenny, S. Eleodora 50; Mediano, Caroni 19; Doughas, Lamadrid 22; Berho, M. del Plata 9; Walsch, La Chispa 22; Urrutia, Bolívar 68; Morea, Colón 66; Alvagni, Casbas 21; Suárez, V. Tuerto 56. Sívori Bado y Cía., Eppeus, Pilar 80. Sucesión Juan Curutchet, Castaños, Larroudé 20. Salaverry y Bercetche, Solari, R. Oriental 219; Azcona, Lincoln 33; Ricciardi, E. de la Cruz 20; Methieu, R. Pérez 46; Castex, Tapalqué 10; Presso, Rivadavia 25; Maissonnave, Realicó 22; s|orden, Villegas 18; Bilbao, Casbas 19. Unzué Alzaga y Cía., s|orden, Rojas 100; Turcato, López 40. Velaz y Cía. Angel, Rodríguez, Bustos 23; Dura, Rivadavia 22; Farciano, Rosario 23. Wallace y Cía., Arduino, Bragado 15. Urtasun e hijos Martín, Izaguirre, S. Luis 22.

VENTAS DE HOY

Bargo Lascura..i y Etchegaray—
30 terneros regulares Mendoza, pesos 40.

Arzeno y Hnos. Fto. B.—
38 novillos m. especiales Mercedes, pesos 130; 32 vaquillonas gordas M. Juárez 105; 38 terneros m. especiales id. 85; 8 id. especiales id. 76.

Accame, Bellini y Cía.—
108 novillos g. y c. gorda Villegas, pesos 138; 2 novillitos id. id. 100; 3 terneros regulares Chivilcoy 40; 5 vacas gordas id. 122; 2 novillitos id. id. 110; 6 vaquillonas c. gorda G. Pico 31.

Alonso y Blaquier—
45 vacas g. y c. gorda Córdoba, pesos 110; 3 id. gordas id. 124.

Bellocq e Hita—
12 vacas c. gorda 3 Arroyos, pesos 100

Bracht y Cía.—
9 toros g. y c. gorda Luján, pesos 155.

Buzzi, Perazzo y Cía.—
8 vaquillonas b. carne Arrecifes, pesos 70.

Bayona Juan—
20 novillos m. especiales Casbas, pesos 181.

Chapar y Cía.—
42 vacas g. y c. gorda Córdoba, pesos 115.

Carriquiry, Casaux y Cía.—
39 novillos m. gordos P. Central pesos 155; 23 novillitos especiales E. Ríos 118; 17 id. gordos id. 105.

Crohaŕe Salvador—
5 vacas flacas L. de Zamora, pesos 55; 11 terneros mamones id. 33.

Cucullu Felipe L.—
3 novillos gordos Giles, peso s145; 7 novillitos m. gordos id. 115.

Cebollos y Cuffré—
27 vacas b. carne Rodríguez, pesos 72; 2 vaquillonas flacas id. id. 55; 4 novillitos c. gorda id. 82; 1 vaca flaca Mercedes 55.

Chimondeguy e hijo Diego—
20 vacas gordas La Plata, pesos 120.

Crespo y Rodríguez—
7 novillos criollos Río 2.o, pesos 117; 18 id. id. 88; 3 id. id. 115; 1 vaca g. y c. gorda id. 110; 1 id. id. 105; 26 id. criollas id. 82; 20 vaquillonas flacas id. 61; 9 novillitos b. carne id. 75; 8 terneros buenos id. 53; 6 id. id. 50; 4 id. regulares id. 45; 11 id. id. 40; 7 id. id. 33; 7 id. id. Suipacha 40.

Díaz y Cía. Jacinto—
5 bueyes especiales Del Carril, pesos 190 1 id. m. gordo id. 180; 1 id. g. y c. gorda id. 150; 2 id. c. gorda id. 120.

Devoto y Cía. Tomás—
2 toros especiales Córdoba, pesos 200; 4 vaquillonas id. id. 115; 2 id. g. y c. gorda id. 100; 1 toro c. gorda id. 130. 1 id. id. E. Ríos 137; 164 novillos m. especiales id. 128; 1 id. g. y c. gorda id. 100; 15 vacas g. y c. gorda id. Santa Fe 95.

D'Hers y Cía. Francisco—
2 toritos g. y c. gorda Córdoba, pesos 95; 1 id. b. carne id. 80; 18 novillos id. id. 90; 5 novillitos id. id. 70.

Errea e hijo Antonio—
3 vacas especiales P. Central, pesos 140 13 terneros gordos id. 65; 30 novillitos id. id. 103.

Gibson Hermanos—
15 vacas c. gorda Córdoba, pesos 100, 4 id. g. y c. gorda id. 100; 2 id. flacas id. 50.

Gioja y Etchart—
3 novillos c. gorda Rojas, pesos 115; 6 vacas id. id. 100; 1 ternero gordo id. 63.

Delfino Hermanos—
44 novillos gordos Necochea, pesos 148; 61 id. c. gorda Lincoln 101; 45 id. id. Córdoba 115; 23 id. g. y c. gorda id. 135; 16 torunos m. gordos Lincoln 183; 20 vaquillonas gordas Varillas 102; 25 terneros especiales id. 75; 20 vacas g. y c. gorda id. 104; 2 torunos id. Río V 140; 6 vacas b. carne id. 75.

Garat Bernardo—
12 bueyes gordos Chivilcoy, pesos 162; 8 id. m. gordos Mercedes 182; 21 novillos c. gorda Córdoba 110; 2 id. id. Bragado 110; 1 torito id. id. 90; 4 vacas g. y c. gorda Córdoba 114; 1 toro gordo id. 160; 6 terneros gordos Bragado 65, 4 id. buenos id. 54; 3 id. regulares Chivilcoy 45.

La Exportadora Argentina—
51 vacas c. gorda Córdoba, pesos 100; 16 id. gordas id. 118. 3 vaquillonas g. y c. gorda id. 100; 2 id. m. gordas id. 112; 1 novillito b. carne id. 70.

Lanusse Pedro y Antonio—
4 novillos g. y c. gorda Córdoba, pesos 139; 7 id. c. gorda id. 120; 6 id. flacos id. 77; 20 toros c. gorda id. 115; 18 id. id. 127; 12 vacas gordas id. 117; 17 id. g. y c. gorda id. 110; 16 id. c. gorda id. 100; 9 id. id. 117; 27 novillos id. id. 117; 27 novillos id. id. 117; 16 id. id. 121; 5 vaquillonas g. y c. gorda id. 91; 6 novillos c. gorda id. 127.50; 18 vacas m. especiales Caseros 173.50; 4 vaquillonas gordas Rivadavia 104; 7 vacas m. gordas id. 130, 6 id. gordas id. 119.50; 12 terneros excepcionales Caseros 99.50; 4 id. m. especiales id. 86; 13 id. excepcionales id. 119.50; 11 vacas c. gorda E. Ríos 87; 26 novillos id. id. 106; 13 vacas id. id. 96; 50 novillos c. gorda E. Ríos 116; 2 torunos gordos Santa Fe 171; 12 novillos g. y c. gorda id. 137.50; 18 vacas id. id. 115.50; 5 id. gordas id. 117.50; 7 torunos m. especiales id. 236; 9 novillos m. gordos id. 150.50.

Lalor Juan—
9 vaquillones m. gordas Villegas, pesos 109; 6 id. c. gorda id. 90; 10 vacas id. id. 100; 13 id. g. y c. gorda id. 109; 12 id. id. 110; 8 id. gordas La Madrid 120; 14 id. id. 127; 6 novillos especiales Chivilcoy 171; 2 bueyes g. y c. gorda id. 153; 8 id. id. 150; 2 toros m. gordos id. 174; 14 novillos g. y c. gorda Saladillo 135; 8 id. m. gordos id. 156; 20 id. id. Bolívar 155; 22 id. g. y c. gorda San Pedro 139; 25 id. especiales Córdoba 161; 8 id. g. y c. gorda id. 133, 2 id. c. gorda id. 121; 4 novillitos g. y c. gorda Pueyrredón 96; 6 vaquillonas id. Colón 97.50; 18 id. m. especiales id. 126; 5 id. id. 120; 2 novillitos especiales Colón 120 7 id. g. y c. gorda id. 99; 16 vacas m. gordas id. 133; 6 terneros excepcionales id. 99; 2 vacas g. y c. gorda Guaminí 112.50; 12 id. id. 114.50; 3 id. c. gorda id. 96; 3 vaquillonas g. y c. gorda id. 100.50; 41 novillos especiales Santa Fe 162; 10 id. c. gorda id. 100; 2 novillos especiales id. 176; 10 vacas m. gordas id. 131; 25 id. especiales id. 142; 2 id. b. carne id. 80; 13 vaquillonas g. y c. gorda Córdoba 99.50; 12 id. b. carne id. 76.50; 17 id. id. 77; 16 vacas gordas id. 124.50; 23 id. especiales id. id. 147.50; 3 novillos g. y c. gorda id. 132; 5 vaquillonas b. carne Bolívar 74; 13 id. c. gorda id. 89; 2 id. id. 80; 3 vacas id. id. 103; 3 terneros g. id. 61.50; 2 torunos m. gordos id. 174.

Mihura Hermanos—
30 novillos c. gorda Nogoyá, pesos 110; 27 vacas id. id. 92; 7 novillitos id. id. 85.

Martínez de Hoz Hnos.—
48 novillos c. gorda Castelli, pesos 120

Occamou y Cía.—
8 vacas m. gordas Lobería, pesos 128

Palacios Hermanos—
100 novillos gordos Entre Ríos, pesos 140; 99 id. g. y c. gorda id. 130.

Puiggrós y Cía.—
18 novillitos b. carne Córdoba, pesos 76 7 toros id. id. 108, 1 vaca id. id. 68.

Nogueras y Avalos—
2 novillos flacos C. Tejedor, pesos 83; 2 vaquillonas g. y c. gorda id. 92; 7 vacas c. gorda id. 83; 4 vacas id. id. 91; 3 id. flacas id. 41.

Rodger y Cía. Gmo. H.—
19 terneros regulares Villegas, pesos 10.50; 12 id. id. 41; 22 id. mamones id. 33.50; 22 id. regulares id. 39.50; 5 id. id. 30; 24 id. regulares id. 40.50; 2 vacas gordas G. Pintos 118; 8 bueyes m. gordos id. 181; 43 novillos especiales id. 162.

Salaberry y Bercetche—
5 terneros regulares R. Oriental, pesos 46; 4 id. buenos id. 54; 3 vaquillonas c. gorda id. 81; 6 terneros buenos id. 60, 15 vacas gordas id. 60; 15 id. g. y c. gorda id. 113; 11 id. id. 106; 10 id. id. 108; 16 id. id. 108.50; 16 id. id. 106, 17 novillos c. gorda id. 101; 13 id. id 102.50; 28 id. g. y c. gorda id. 132; 22 id. c. gorda id. 101; 3 vaquillonas especiales Rivadavia 117; 4 id. c. gorda id. 83.50; 2 id. m. especiales id. 128; 2 novillos m. gordos id. 150; 12 vacas gordas id. 118.50; 10 vaquillonas c. gorda E. de la Cruz 85; 2 terneros buenos id. 55.50 7 novillitos g. y c. gorda id. 98.50; 6 vacas gordas Guaminí 126; 4 id. g. y c. gorda id. 114.50; 6 novillos c. gorda id. 113; 2 vaquillonas m. especiales Lincoln 124.50; 8 novillitos especiales id. 120; 8 id. gordos id. 116; 3 vacas m. especiales id. 151; 2 novillos especiales Tapalqué 174; 8 id. g. y c. gorda id. 135; 4 id. c. gorda id. 103.50; 5 id. id. Villegas 125; 9 id. g. y c. gorda id. 132.50 11 id. c. gorda P. Central 114; 11 id. id. 122.50.

Suc. Beltrán Sansot—
17 vacas m. especiales P. Central pesos 162; 2 id. especiales Tandil 140; 13 id. gordas id. 124.

Suc. Juan Curutchet—
16 vacas m. gordas Larrondé, pesos 132 4 vaquillonas m. especiales id. 125.

Sivori, Bado y Cía.—
80 novillos gordose Pilar, pesos 117.

Urtasun e hijo Martín—
22 novillos c. gorda San Luis, pesos 117

Unzué Alzaga y Cía.—
14 novillitos gordos Santa Fe, pesos 107 26 terneros excepcionales id. 95; 100 novillos m. gordos Rojas 158.

Velaz y Cía. Angel—
23 vacas m. especiales Santa Fe; pesos 160; 19 toros especiales Córdoba 195; 4 id. c. gorda id. 125; 10 novillos criollos Entre Ríos 140; 18 vacas id. id. 95; 12 novillitos id. id. 105; 5 bueyes id. id. 160; 22 novillitos m. especiales Rivadavia 135; 80 novillos criollos Santa Fe 108; 81 id. id. 85; 1 id. id. 140; 1 id. id. 108.

VENTA DE CERDOS

Bargo Lascurai y Etchegaray—
20 cerdos especiales R. Pérez, pesos 0.59 el kilo; 40 id. flacos Pergamino 0.42 40 lechones chicos id. 4 $ cada uno.

Amoretti Cayetano—
20 cerdos regulados Brandzen, pesos 0.53 el kilo.

Gioja y Etchart—
20 cerdos m. especiales C. de Areco, pesos 0.63 el kilo.

Audino y Acevedo Machado—
20 cerdos buenos Santa Fe. pesos 0.57 el kilo; 28 id. id. 0.56; 24 id. id. 0.53; 0 id. id. 0.53; 1 id. bueno id. 0.55.

Ripoll Juan S.—
39 cerdos excepcionales Saladillo, pesos 0.66 el kilo; 70 id. m. especiales id. 0.62; 15 id. buenos id. 0.55.

Robredo Arturo—
53 cerdos buenos Elortondo, pesos 0.56 el kilo.

Unzué Alzaga y Cía.—
20 cerdos flacos Alvear, pesos 0.34 el kilo.

Palacios Hermanos—
8 cerdos regulares Córdoba, pesos 0.50 el kilo.

Velaz y Cía. Angel—
10 cerdos buenos Santa Fe, pesos 0.55 el kilo; 49 id. m. especiales id. 0.64; 2 id. id. $ 5 cada uno; 44 id. buenos id. 0.55 el kilo.
vl n Ck. 61 3 shr etsh rBA BA DORA

MERCADO DE LANARES

(Tablada)

Con plaza relativamente encalmada se efectuaron hoy las ventas de lanares en este mercado.

Aún cuando la entrada fué en extremo reducida, los precios habidos fueron bastante bajos, debido al poco interés demostrado por los compradores.

Entraron hoy 2423 animales, vendiéndose en la mañana 2608 cabezas, repartidas en ésta forma: American 434; Armour 169; La Plata 422; La Blanca 89; Compañía Sansinena 181; Argentino Central 553 y 760, para los matarifes locales.

Los precios extremos fueron los siguientes:

Capones para frigorífico de pesos 17.80 a 25; id. para matadero, de 26.60 a 31; ovejas id. de 16 a 24.50; borregos id. a 13.50; id. para frigorífico de 16.60 a 18; id. con lanas id. de 18.50 a 20.50; corderos id. de 7.40 a 9.30.

Entradas

Consignatarios: Bellocq e Hita: remitentes: Rosell; procedencias: Realicó; animales: 230; id. Echarré; Tres Arroyos 230; Cucullu Felip. L.; Tejo; Azcuénaga 70; Crotto Hnos.; Alchourrón; Fair 96; Chapar y Cía.; Miranda; Cangallo 95; Dodds y D. D. Ramsay; Alstor; Remeco 136; Devoto y Cía. Tomás; Barduce; Vázquez 147; Ham Patricio; Macguirre, Bolsa 240; Lanusse P. y A.; Piabal; Casey 70; Palacios Hnos. Boyero; C. Fellegrini 85; Robredo A.; Smith; Elortondo 125; Salaberry y Bercetche; Fernández; G. Lavaile 175; Tabacco Hnos. y Cía.; Portiñas; Barrow 110; Velaz y Cía. Angel; Mallorca; Trebolares 251 Total: 2423 animales.

VENTAS DE HOY

Dodds y D. D. Ramsay—
45 capones matadero Renancó, pesos 31 91 id. Frigorífico id. 27.

Suc. M. Iraizoz—
33 capones Frigorífico Almeyra, pesos 23.80; 107 borregos id. id. 20.50.

Velaz y Cía. Angel—
251 corderos Frigorífico Trebolares, pesos 15.40; 69 capones id. E. Ríos 19.50.

Ham Patricio—
60 capones Frigorífico Balza, pesos 29.60 180 id. id. 26.60.

Chapar y Cía. Juan—
75 capones matadero Cangallo, pesos 24.80; 20 ovejas id. id. 24.50.

Mattieu y Cía.—
148 borregos Frigorífico Henderson, pesos 18.50.

Salaberry y Bercetche—
161 capones matadero G. Lavalle, pesos 23.50.

Palacios Hermanos—
30 ovejas matadero Pellegrini, pesos 12.80; 11 id. id. 9.

Crotto Hnos.—
92 capones Frigorífico Fair, pesos 28.50

Robredo A. E.—
47 capones Frigorífico Elortondo, pesos 24.30; 64 borregos id. id. 18.

Cucullu Felipe L.—
48 corderos matadero Azcuénaga, pesos 7.40; 11 borregos id id. 13.50.

Carriquiry Casaux y Cía.—
45 ovejas matadero Matanza, pesos 14.20.

Lanusse P. y A.—
14 capones pelados Frigorífico Casey pesos 25; 50 borregos id. id. 19.

Devoto y Cía. Tomas—
111 capones Frigorífico Mansilla, pesos 21.50; 35 ovejas matadero id. 16; 90 corderos Frigorífico Vázquez 9.20; 30 id. matadero id. 9.30; 25 id. Frigorífico id. 9.30.

Tabacco Hnos. y Cía.—
70 borregos pelados Frigorífico Barrow pesos 18.50; 38 corderos matadero id. 8.50

Bellocq e Hita—
109 capones Frigorífico T Arroyos, pesos 23.50; 94 ovejas matadero Realcó 21.80; 62 capones id. id. 17.80; 11 borregos id. id. 16.60.

Kerosene "Caloria" $ 10.10
IMPORTADO
Kerosene "Luminoso" $ 9.80
DE REFINACION NACIONAL
Nafta "Wico" etiqueta verde $ 13.10
PRECIOS POR CAJON DE DOS LATAS
CANTIDAD MINIMA: 5 CAJONES, ENTREGADOS A DOMICILIO
Nafta "Wico" En los garages o en los surtidores a 30 centavos por litro
WEST INDIA OIL COMPANY
185 - PASEO COLON - 185

CASA VACCARO
ESTABLECIDA EL AÑO 1885
CAMBIO DE MONEDA.
TITULOS Y ACCIONES.
LOTERIA NACIONAL.
ALTA PUBLICIDAD.
ES LA CASA MAS RECOMENDADA DE LA REPÚBLICA.
AV. DE MAYO, 646 - Bs. Aires

CROTTO HNOS
Consignatarios de Frutos del País, Haciendas y Cereales
708 BELGRANO 708
Casilla en MATADEROS, núm. 19

MARITIMAS

MAREA Y VIENTO

Hora	Pies	Pulgadas	Viento
6 a. m.	20	—	E.
7 „	21	—	„
8 „	21	4	„
9 „	21	8	„

VAPORES ESPERADOS

Holandés Roepat, de Norfolk, con carbón.

Argentino Magallanes, de Paranaguá, con carga.

Argentino Aristóbulo del Valle, de La Plata, vacío.

Alemán Holgar, de La Plata, vacío.

Barca noruega Alphild, de la rada, con aceite.

VAPORES A SALIR

Británico Portnish, para Liverpool, con carga.

Danés Ribe, para Nueva York, con carga.

Italiano Procida, para Génova, con carga.

VAPORES DE LOS RIOS

Llegaron:

Cabo Santa María y Roma, de Montevideo.

Tritón, de Salto y escalas.

Luna, de Carmelo y escalas.

Salen:

Roma, para Montevideo, sale a las 7 p. m.

Cabo Santa María, para Montevideo, sale a las 10 p. m.

LINEA DE LA COSTA SUR

Argentino, en ésta, saldrá el 11 para Punta Arenas y escalas.

Asturiano, en viaje para ésta.

Atlántico, salió el 22 para Valparaíso y escalas.

Americano, salió el 5, para Punta Arenas y escalas.

Camarones, en ésta, saldrá el 20 para Río Gallegos y escalas.

Presidente Mitre, salió el 25 para Río Gallegos y escalas.

Presidente Quintana, en ésta.

POSICION DE LOS VAPORES DE PASAJEROS:

DE LA MALA REAL INGLESA

Aruaguay, en viaje para ésta.
Deseado, en Liverpool.
Darro, en viaje para ésta.
Desna, en Liverpool.
Amazón, salió el 5 para Liverpool

DEL LLOYD REAL HOLANDES

Frisia, en Halifax.
Gelria, en Amsterdam.
Hollandia, en Amsterdam.
Zeelandia, en ésta.

DEL LLOYD SABAUDO

Tomaso di Savoia, salió el 7 para Génova.

P. di Udine, en viaje para ésta.

DE LA SUD ATLANTIQUE

Samara, salió el 31 de agosto, para Burdeos.

Garona, en Burdeos.
Amiral Nielly, en Burdeos.
Italie, en viaje para ésta.

DE LA NELSON LINE

Highland Piper, salió el 26 de La Plata.

Highland Rover, salió el 6 de La Plata para Londres.

Highland Pride, en ésta, saldrá el 8 para Londres.

Highland Glen, salió el 21 de La Plata.

Highland Scott, salió el 15 de La Plata para Londres.

Highland Laddie, salió el 26 de La Plata para Londres.

DE LA LINEA PINILLOS

Balmes, en ésta, saldrá el 14 para Barcelona.

Valbanera, salió el 14 para Barcelona.

Catalina, en Barcelona.

DE LAMPORT Y HOLT

Byron, en Nueva York.

Vassari, en Nueva York.

Vaubán, en viaje para ésta.

Vestris, salió el 14 de La Plata para Nueva York.

DE LA TRANSATLANTICA ESPAÑOLA

León XIII, en Bilbao.

P. de Satrústegui, en Bilbao.

Infanta Isabel de Borbón, en ésta, saldrá mañana para Barcelona.

Reina Victoria Eugenia, salió el 4 de Barcelona para ésta.

[illegible]

Indiana, en ésta; saldrá el 7 para Génova.

Cordova, en Génova, requisado por el gobierno italiano.

ENTRADAS Y SALIDAS DE BUQUES DE ULTRAMAR HABIDAS EN EL PUERTO DE LA CAPITAL DESDE LAS 8 a. m. DE AYER HASTA LAS 8 a. m. DE HOY:

Francés Champlain, de El Havre en el dique 4, con carga.

Español Balmes, de Barcelona, en el dique 4, con pasajeros y carga.

Británico Leitrim, de Liverpool en el dique 4, con carga.

Británico Paparog, de Londres en la dársena norte, con carga.

Americano Isabela, para Nueva York, con carga.

Americano Crofton Hall, para Nueva York, con carga.

Americano Panuco, para Nueva York, con carga.

Italiano Pietro, para Gibraltar, con carga.

Español Ordunte Mendi, para Bahía Blanca, vacío.

Argentino Ministro Iriondo, para Paranaguá, vacío.

Danés Perú, para Calcuta, vacío.

Francés Espagne, para Marsella, con carga.

VAPORES CON CORRESPONDENCIA A SALIR

Día 7: Infanta Isabel de Borbón, llevará correspondencia para Canarias, Nueva Zelandia, Australia, países escandinavos, Portugal, España, Italia, Suiza, Rusia, Bélgica, Sud Africa, Francia, Holanda, Gran Bretaña, Grecia y Egipto, a las 8 a. m., con alcance en el puerto.

Día 7: Indiana, llevará correspondencia para Brasil, Senegal y Europa, a las 12 m., con alcance hasta las 7 p. m.

Día 8: Highland Pride, llevará correspondencia para Gran Bretaña y países escandinavos, a las 8 a. m. con alcance hasta las 7 p. m.

Día 11: Argentino, llevará correspondencia para P. Arenas, a la 1 p. m., sin alcance.

REMATES

Adolfo Bullrich y Cía.

200 piezas Aberdeen Angus de pedigree---

200 vacas y vaquillonas Aberdeen Angus de pedigree, procedentes de los reputados planteles del establecimiento "Cochicó" n Guaminí, de la Compañía Rural Bremen.

Se rematarán

El **domingo 16 de septiembre,** a la 1 de la tarde, en nuestro local en Olivos, F. C. C. A. Oportunamente detalles completos. — Adolfo Bullrich y Cía. 4|710v.St.15

Furst Zapiola y Cía.

RECONQUISTA 434

JUDICIAL. — TERRENO Av. SAN Martín esquina Terrero, 11.32 metros de frente, 6 metros en la ochava, 19.68 al N. O., 11.41 al S. O. y 21.65 al S. E., o sean 302.77 metros cuadrados. Lote 9, manzana A. Juez doctor Casabal, secretaría Persiani. Juicio "Seeber de Sahores Luisa contra Virginillo Vito. Base, pesos 2.018.46. El domingo 23 de septiembre a las 3, sobre el mismo. — Furst Zapiola y Cía.

4|711 v. Sept. 20.

REMATES

Adolfo Bullrich y Cía.

Exposición nacional de ganadería---

Organizada por la Sociedad Rural Argentina y a celebrarse en su local de Palermo, del 9 al 16 del corriente.

Las ventas se realizarán en el siguiente orden:

Martes 11, miércoles 12 y jueves 13, a las 9 a. m. y viernes 14 a las 9 a. m. Reproductores lanares, yeguarizos, asnal y porcinos.

Viernes 14, a las 2 p. m. y sábado 15, a las 9 a. m. y 2 p. m. Reproductores vacunos machos y hembras Hereford, Aberdeen Angus y razas lecheras a galpón y a palenque.

Lunes 17, a las 2 p. m. Reproductores vacunos Shorthorn, machos y hembras, a galpón y palenque, por orden de categorías, hasta terminar.

Otros informes en nuestra casa Florida 273, Buenos Aires, o en nuestro escritorio en la misma exposición. — Adolfo Bullrich y Cía.

4|689 v sep. 16

Un buen conjunto de Shorthorns importados--

Un buen conjunto de toros Shorthorn, seleccionados en los lotes importados por los señores W. T. Malcolm, A. J. Marshall, J. e I. Rawes y Joseph Shepherd, se rematarán

El sábado 8 de septiembre, a las 2 de la tarde, en nuestra casa, San Martín 254. Aportunamente detalles completos. — Adolfo Bullrich y Cía.

4|588 v. Sept. 7.

Rodolfo Guillon y Cía.

LIQUIDACIONES DE HACIENDAS Y REMATES-FERIAS. SUCURSALES EN PEHUAJO, TRENQUE LAUQUEN, SALAZAR Y AMERICA. EXPOSICIONES EN NUEVE DE JULIO. CASA CENTRAL, SUIPACHA 137.

3000 vacunos Durham y 1800 lanares Lincoln, en Trenque Lauquen---

Vacunos de gran clase, incluso novillos tipo definido, casi listos, vacas y vaquillonas para cría y lanares que en su mayoría son ovejas de vientre que realizaremos con sus crías al pie, en nuestro 26 gran remate-feria a efectuarse en nuestro local de ventas próximo a la estación Trenque Lauquen, F. C. O.

El miércoles 12 de sptiembre, a la 1 p. m., con las haciendas a la vista, debidamente clasificadas y de acuerdo con el detalle siguiente:

280 novillos de 3 años, buena clase, carne gorda y gordos.
220 novillos de 2 1|2 años, alta mestiazción, especial estado.
100 novillos de 2 y 2 1|2 años, gran clase, especial estado, mochos, marca líquida.
575 novillos de 2 años muy buena clase y estado, pocas marcas.
180 novillos de 1 1|2 y 2 años, buena clase y estado.
225 novillos de año, clase especial, gran desarrollo.
200 vacas gordas para frigorífico y matadero, en varios lotes.
270 vacas secas, sobresalientes en clase, servidas.
130 vacas muy buena clase, preñez revelada.
300 vacas en parición con 178 terneros.
20 vacas tamberas, nuevas, con 20 terneros.
175 vaquillonas de 2 años, muy buena clase, servidas.
125 vaquillonas de año, clase especial, dos marcas.
20 toros Durham, a campo.
180 vacunos al corte, en lotes.
660 ovejas mestizas Lincoln en parición, con 480 corderos.
200 cvejas alta mestización Lincoln, nuevas, en parición, con 100 corderos.
250 ovejas mestizas Lincoln en parición, con 125 corderos.

Próximamente horario de trenes.

Otros informes y pedidos de local solicítense a nuestros escritorios en Trenque Lauquen, en nuestras sucursales o en Buenos Aires, Suipacha 137. — Rodolfo Guillón y Cía.

4|683-v.sep. 11.

3000 novillos y vacas en Pehuajó---

Haciendas generales para cría e invernada y ganado gordo para frigorífico y matadero. 80 gran remate-feria a efectuarse en nuestro local de ventas, próximo a la estación Pehuajó, F. C. O.

El sábado 15 de septiembre, a la 1 p. m., con las haciendas a la vista, debidamente clasificadas y de acuerdo al detalle siguiente:

300 novillos de 3 años, carne gorda y gordos.
245 novillos de 2 y 3 años, gran clase, buena carne y carne gorda.
655 novillos de 2 años, alta mestización, gran estado, pocas marcas.
180 novillos de 1 1|2 años, buena clase y estado.
120 novillitos de año, clase especial.
200 terneros machos y hembras de 8 a 10 meses, muy buena clase.
225 vacas especiales en clase y gordura para frigorífico y matadero.
175 vacas muy buena clase y estado, servidas.
280 vacas en parición, con 139 terneros.
150 vaquillonas de 2 años, muy buena clase, servidas.
150 vaquillonas de 1 y 1 1|2 años, alta mestización, gordas.
320 vacunos al corte, en lotes.

Próximamente horario de trenes.

Otros informes y pedidos de local solicítense a nuestros escritorios en Pehuajó, en nuestras sucursales o en Buenos Aires, Suipacha 137. — Rodolfo Guillón y Cía.

4|684-v. sep. 14.

Pedro Fragueiro

[illegible] 25 de Mayo, edificada en dos lotes de terreno que miden 22 metros, 705 milímetros, frente al Este por 60 metros 62 centímetros de fondo, igual a 1.376.37 metros cuadrados. Consta de zaguán, piso mosaico, 6 buenas piezas material, cuartos de baño, molino Aermotor con su cañería, instalación luz eléctrica, gallinero, con portón y verja de hierro al frente, árboles frutales y forestales y demás comodidades.

Tasación, $ 4.677.48 m|n. Base, 2|3 partes, o sean $ 3.118.32 m|n.

El sábado 8 de septiembre, a las 3 de la tarde, en el salón de ventas de los señores Guerrico y Williams, Bartolomé Mitre 757, venta por disposición del señor juez en lo civil de la capital doctor Juan Carlos Lagos, secretaría del doctor A. Palleja y en el juicio seguido por don Rafael Baldassari, co. don Angel Giordano, hoy su concurso. Seña, 8 o|o. Comisión, 2 o|o. Por más datos, a la secretaría o a mi escritorio, San Martín 66. — Pedro Fragueiro.

4|473 v. Sept. 7.

JUDICIAL — EN VICENTE LOPEZ. — 27 lotes de terreno en el paraje "Las Lomas" próximo a la estación Munro del F. C. C. C. y a 4 cuadras de la calle Corrientes, adoquinada.

El sábado 8 de septiembre a las 3 de la tarde, en el salón de ventas de los señores Guerrico y Williams, Bartolomé Mitre 757, remataré los terrenos que a continuación se detallan, en un solo lote:

Fracción A. — 13 lotes núm. 123 al 135, que miden en conjunto 33 metros 774 mls. frente al N. O. a la calle San Martín, hoy Manuela Pelliza, por 114 metros, 31 centímetros también de frente y fondo a calle sin nombre, lindando en su costado S. O., con doña Francisca Burgos de Olivera. Superficie total, 3.860.70 metros cuadrados.

Fracción B. — 7 lotes núm. 95 al 101, que miden 60 metros, 62 centímetros de frente al N. E., a calle sin nombre por 37 metros 238 mls. de fondo. Superficie total, 2.257.36 metros cuadrados.

Fracción B. — 3 lotes núm. 103, 104 y 105, que miden 23 metros, 382 mls. frente al N. O. a calle San Martín, hoy Manuela Pelliza, por 36 metros, 372 mls. fondo. Superficie total, 850 metros cuadrados.

Fracción C. — 1 lote núm. 90, de 10 metros, 39 centímetros de frente al S. O., a calle sin nombre por 34 metros de fondo y frente al S. E. a calle sin nombre. Superficie total, 360 metros cuadrados.

Fracción C. — 3 lotes núm. 73, 74 y 75 con 43 metros, 30 centímetros frente al N. O. a calle Manuela Pelliza, por 27 metros 71 centímetros de fondo y frente al N. E., a calle sin nombre. Superficie total, 1.199.91 metros cuadrados; lo que hace una superficie total por los 27 lotes, de 8.527 metros, 91 decímetros cuadrados.

Tasación, $ 10.233.40 m|n. Base, 2|3 partes, o sean $ 6.822.33 m|n. Venta por disposición del señor juez en lo civil doctor Juan C. Lagos, secretaría del doctor Palleja, en el juicio seguido por doña Magdalena Martino de Camiccia contra don Angel Giordano, hoy su concurso. Seña, 8 o|o. Comisión, 2 o|o. Por datos, a la secretaría o a mi escritorio, San Martín 66. — Pedro Fragueiro.

v. Sept. 7

Guillermo Benguria

JUDICIAL. — PROPIEDAD CALLE Tronador 2128, entre Juramento y Mendoza; 4 dormitorios, cocina, corredor, etc. Base, $ 6.025.34 m|n.

El domingo 9 de septiembre, a las 4.30 p. m., sobre la misma, de acuerdo con el siguiente:

EDICTO JUDICIAL

Por disposición del señor juez en lo civil de la capital, doctor Fernando M. Colombres, secretaría del autorizante, se hace saber por quince días, que en el juicio seguido por Freira don Juan contra Pancheri de Foscarini doña Ludovina, ha sido designado el martillero Guillermo Benguria para que proceda a la venta en publica subasta, con la base de las 2|3 partes de su tasación, o sean pesos seis mil veinticinco con treinta y cuatro centavos moneda nacional ($ 6.025.34 m|n.) de la propiedad situada en la zona Norte de esta capital, calle Tronador número 2128, entre las de Juramento y Mendoza, edificada en el lote 16, manzana 45 y mide 8 metros 66 de frente al N. E., lindando con la calle Tronador, por 29 metros 60 de fondo.

Superficie total, 256.336 m. c.

Autirizase al martillero para percibir del comprador el 8 o|o a cuenta de precio y el 2 o|o de su comisión. Más datos, a la secretaría del autorizante, Palacio de Justicia 6.o piso, o al martillero, Bolívar 171. — Doctor Ricardo Rocha, secretario.

4|566-v. sept. 7

Bravo Barros y Cía.

EN LANUS. — JUDICIAL. — UNA gran casa para negocio. Lucio V. López 390 esquina 2 de Mayo. A tres cuadras al Oeste de la estación y de la Avenida Pavón (adoquinada y con tranvía eléctrico a Plaza de Mayo). Juez doctor César A. Campos, secretario doctor G. Fernández. Juicio Banco El Hogar Argentino con Antonio Campelo. Base, $ 5.814.44.

El domingo 9 de septiembre, a las 2, en la misma propiedad.

TERRENO: 17m32 (20 varas) a L. V. López por 25m98 (30 varas) a 2 de Mayo.

EDIFICIO: Amplio local con vidriera de cristales e hierro, dos piezas y cocina. Desocupada. Llaves: 2 de Mayo número 4545. 8 o|o a cuenta de precio. Comisión, 2 o|o. Informes, 351 San Martín, 361.—Bravo, Barros y Cía.

4|454-v. sept. 9.

Arturo Demarco

POR ORDEN DEL LIQUIDADOR ADjudicación Alberto Storni, remataré en mi oficina Rivadavia 943,

El sábado 8 de septiembre, a las 2.30 de la tarde, lo siguiente: primero, un terreno en Morón, paraje ferias y barreras, lote 4, manzana N., de 24.68 metros de frente por 48.87 metros de fondo, linda al SE. y SO. calles sin nombre, al NO. lote 3 y al NE. lote 5. Sin base. Al mismo tiempo, sin base, varias arañas de luz eléctrica, materiales, tulipas, bombas, etc. Al contado.

4|668 v. sp. 8

PERALTA MARTINEZ Y SERNA

JUDICIAL. EN JUNIN. — Buena casa habitación. Calle Inglaterra 184, entre Córdoba y Entre Ríos. A cinco cuadras de la plaza y centro del pueblo. Venta por orden del señor juez doctor Casabal, secretaría del doctor Aranda. Juicio Compañía de Tabacos Limitada y Seré y Compañía con Francisco Luis Venini. Base, $ 6.893.40.

El jueves 20 de septiembre, a las 3, en nuestra casa, 320 San Martín 326.

Terreno: mide 25m98 (30 v.) de frente por 34m64 (40 v.) de fondo. Edificio: De una planta compuesta de cuatro habitaciones, cocina, baño, w. c. y en cuerpo aparte un galpón de material y cinc. El comprador deberá entregar por orden judicial 8 o|o de seña y a cuenta de precio y 2 o|o de comisión. Informes, 320 San Martín 326. — Peralta Martínez y Serna. — Doctor Enrique Aranda, secretario.

4|695-v. sep. 19.

Adolfo Bullrich y Cía.

JUDICIAL—LOBOS 3586, 3588 y 3600, esquina Pergamino. Propiedad con un amplio salón para negocio. Tasación, $ 10.635.84 moneda nacional de curso legal. Base, las dos terceras partes, $ 7.090.56 moneda nacional de curso legal, pudiendo el comprador aceptar una hipoteca a favor del Banco El Hogar Argentino, por ps. 6.000 moneda nacional de curso legal, a 5 años de plazo, con 9 o|o de interés anual por trimestres adelantados.

El jueves 20 de septiembre, a las 3 p. m., en la misma propiedad.

Orden del señor juez doctor Tristán M. Avellaneda, secretaría del señor Arturo Navarro, juicio Banco El Hogar Argentino contra don José Capano.

Mide: 19.62 metros de frente al N.O. por 14.69 metros de fondo y frente al S.O., 12 metros en el N.E. y 17.85 metros en el S.E. Superficie: 248.82 metros cuadrados. Consta de salón de negocio, zaguán, sala, 8 habitaciones, cocina, w. c., celosías metálicas, agua corriente, etc.

Exigiremos el 8 o|o a cuenta de precio y el 2 o|o de comisión.—Adolfo Bullrich y Cía.

4|709 v. st. 20

Jorge N. Williams

JUDICIAL. — 7 LOTES EN MAR del Plata, parte de la chacra 45, con superficie de 5.249.69 metros y 6 lotes en Mira Mar, manzana X con 1.949.84 metros y base de 3.629.73 pesos, las dos terceras partes.

El miércoles 19 de septiembre, a las 3 p. m., en mi escritorio, San Martín 195, por orden del juez doctor Lagos, secretaría J. Barraquero, en el concurso Antonio Chiogna. Seña, 8 o|o. Comisión, 2 o|o..

4|695-v. sep. 19.

Ministerio de Guerra

DIRECCION GENERAL DE ADMINISTRACION

Remate de rezagos

El martillero D. Alejandro Schóo (hijo), procederá a la venta en subasta pública de las mercaderías de rezagos existentes en la Repartición.

El remate se efectuará el día 15 de septiembre de 1917 a la 1.30 p. m., en el galpón ubicado en la calle Garay número 256. Las mercaderías estarán a la vista de los interesados, en el referido galpón, para ser examinadas a partir del 1.o de septiembre próximo, no admitiéndose reclamo alguno, después de vendidas. Los compradores deberán retirar las mercaderías dentro de las 48 horas y hacer entrega en el acto de la venta del 20 por ciento de seña y a cuenta de precio y el 10 o|o de comisión al martillero. Por datos a la secretaría, Paseo Colón 1407.— Arturo Rivero, Tte. Cor. Secretario Acc.

4|516 v. Set. 15.

Cía. Argentina de Navegación

(Nicola Mihanovich) Limitada

Casa matriz 8 Crosby Square, London E. C.

FLOTA: 350 BUQUES

Línea Buenos Aires-Montevideo. — Salidas todas las noches, alternándose vapor "Ciudad de Montevideo", a las 10 p. m., vapor "Roma", a las 1 p. m.

Línea Salto y escalas. — Salidas, jueves y domingos, a las 3 p. m.

Línea Carmelo y escalas.—Salidas, miércoles y domingos, a las 8 a. m.

Línea direc a a Gualeguaychú. — Salidas, miércoles y sábados, a las 5 p. m.

Línea Paraná-Alto Paraná (hasta Posadas), Paraguay-Alto Paraguay (hasta Corumbá). — Salidas, miérco eisy rumba). — Salidas, miércoles y domingos a las 10 a. m., sábados a las 11 a. m.

Para informes y pasajes, dirigirse a la administración.

CALLE 25 DE MAYO esq. CANGALLO
Buenos Aires

BANCOS

BANCO HOLANDES DE LA AMERICA DEL SUD

Bmé. Mitre 300, esq. 25 de Mayo
Buenos Aires

Casa Matriz: AMSTERDAM

Sucursales: RIO DE JANEIRO, Rua Candelaria 21

SANTOS, Rua 15 de Novembre 157

Agencia N.o 1, Corrientes 1900 esquina Río Bamba.

Agencia N.o 2, Berisso (Provincia de Buenos Aires).

	Florines
Capital autorizado. .	25.000.000
Id. emitido y realizado.	14.000.000
Fondos de reserva. .	1.865.000

Realiza toda operación bancaria. Corresponsales en todas las ciudades importantes del mundo.

THE NATIONAL CITY BANK OF NEW York. — Fundado en 1812. — Sucursal en Buenos Aires: San Martín 84.

Capital y sobrante. $ 67.000.000 oro
Total de recursos. " 600.000.000 "

Se abonan intereses á razón de 4 o|o anual en Caja de Ahorros, admitiéndose depósitos desde diez pesos en adelante.

Se abonan intereses á razón de 1 o|o anual sobre depósito en cuenta corriente.

Se conceden tipos especiales sobre depósitos á plazo fijo. Solicitamos la cuenta de Vd. Transferencias telegráficas. Créditos comerciales. Giros sobre el exterior. Cartas de crédito.

BANCO FRANCES DEL RIO DE LA PLATA — Reconquista 157. — Buenos Aires. — Sucursales: Rosario de Santa Fe y Bahía Blanca. Corresponsal en París: Banque Argentine & Française, Boulevard Haussmann 85.

SE ABONA POR AÑO	Curso legal
Por depósito en cuenta corriente.	1 0|0
A plazo fijo de 30 días . . .	1 1|2 0|0
A plazo fijo de 60 días . . .	2 1|2 0|0
A plazo fijo de 90 días . . .	3 1|2 0|0
A mayor plazo.	Convencional.
En Caja de Ahorros después de 60 días	4 0|0
SE COBRA	
Por adelantos en cuenta corriente	8 0|0
Por descuentos de pagarés de comercio y letras	Convencional.

El Banco se ocupa de toda clase de operaciones bancarias: Giros y cobranzas sobre todas las ciudades y principales pueblos del interior de la República, Asunción del Paraguay, Montevideo, etc. Letras de cambio, transferencias telegráficas y cartas de crédito sobre Francia, Inglaterra, Italia, Estados Unidos, España, Suiza, etc. Compra-Venta y custodia de títulos, cobranzas de cupones y valores, administración de propiedades y colocaciones hipotecarias por cuenta de terceros.

Servicio especial de giros postales franceses y remesas de fondos a los movilizados. — R. PUSER, Director general.

BANCO DE LONDRES Y RIO DE LA Plata. — Buenos Aires, Bartolomé Mitre 39. — Barracas al Norte, Montes de Oca 701. — Once, Pueyrredón 301. — Santa Fe 2122. — Bernardo de Irigoyen 1138.—Boca, Almirante Brown 1159.

Abona por año	Papel	Oro
Por depósitos en c. c.	sin int.	sin int.
Id. a la vista, con libreta	sin int.	sin int.
Id. id. a plazo fijo de 3 meses	3 o|o	1 o|o
Id. id. a plazo de 6 meses	3 1|2o,o	1 o|o
Por depósitos en Caja de Ahorros hasta $ 10.000 papel, después de 60 días . .	3 "	sin int.
cobra por año.		
Por adelantos en c. c.	8 o|o	8 o|o

Depósitos en Caja de Ahorros se reciben en las siguientes sucursales: Once de Septiembre, calle Santa Fe, calle Bernardo de Irigoyen, Boca, Barracas. Sucursales en Chile, Santiago y Valparaíso.

Buenos Aires, abril 10 de 1916. — James Dey, Barry Scott, gerentes.

BANCO ESPAÑOL DEL RIO DE LA Plata. — Casa matriz en Buenos Aires, Reconquista número 200.

Capital suscripto . $ 100.000.000.—m|n
Capital realizado . " 98.116.200.— "
Fondo de reserva. " 48.211.694.28 "
Prima a cobrar. " 1.112.280.— "

SUCURSALES

En el exterior: Barcelona, Bilbao, Coruña, Génova, Hamburgo, Londres, Madrid, Montevideo, París, Río de Janeiro, San Sebastián, Valencia y Vigo.

En el interior: Adolfo Alsina, Bahía Blanca, Balcarce, Bartolomé Mitre, Córdoba, Dolores, La Plata, Lincoln, Lomas de Zamora, Mar del Plata, Mendoza, Mercedes (San Luis), 9 de Julio, Pehuajó, Pergamino, Rafaela, Rivadavia, Rosario, con una agencia, Salta, Salliqueló, San Juan, San Nicolás, San Pedro, Santa Fe, Santiago del Estero, Tres Arroyos, Tucumán y Villaguay.

AGENCIAS EN LA CAPITAL

Número 1, Pueyrredón 185; núm. 2, Almirante Brown 1201; núm. 3, Vieytes 2000; núm. 4, Cabildo 2027; núm. 5, Santa Fe 2201; núm. 6, Corrientes 3209; núm. 7, Entre Ríos 1145; núm. 8, Rivadavia 6902; número 10 Bernardo de Irigoyen 1600; número 11, Caseros 2965; núm. 15, Bernardo de Irigoyen 364; número 16, Reconquista y Paseo de Julio.

Corresponsales directos en todos los países.

Abona por depósitos en moneda legal	
En cuenta corriente	Sin interés
A 30 días	1 1|2 o|o
A 60 días	2 "
A 90 días	3 "
A mayor plazo	convencional
Depósitos a premio con libreta desde 10 pesos moneda nacional hasta $ 10.000 después de 60 días	4 o|o
Cobra:	
En cuenta corriente . . .	8 o|o
Descuentos generales . . .	convencional

El Banco se ocupa de toda clase de operaciones bancarias en general.—Buenos Aires, junio 30 de 1917. — Elías D. Arambarri, gerente general.

BANCO HIPOTECARIO NACIONAL

25 DE MAYO 245 — BUENOS AIRES

CONDICIONES GENERALES DE LOS REMATES

1o.—Los remates están sujetos a la aprobación del directorio, dentro de los quince días de efectuados, y se hacen por cuenta del deudor, con sujeción a las leyes números 8172 y 9155.

2o.—El comprador podrá continuar con la hipoteca que reconoce la propiedad, abonando la diferencia entre la deuda actual y el precio de compra.

3o.—Todo comprador abonará el efectivo al firmar el boleto, el 5 o|o de seña y el 1 o|o de comisión.

4o.—Los títulos de propiedad pueden ser revisados en el archivo del Banco antes del remate.

5o.—Por mayores informes, ocúrrase a las oficinas del Banco.

SUCURSAL LA PLATA

Calle 51 N.o 529

EL BANCO HIPOTECARIO NACIONAL, REmatará en la sucursal La Plata, el 7 de septiembre, a las 2 p. m., dos casas situadas en esa ciudad, calle 4 números 365, 367 y 369 al 389, constando la 1.a de 4 habitaciones y la 2.a de 8 habitaciones y demás dependencias, con superficie de 648 metros cuadrados, o lo más o menos que resulte entre muros. N.o H.o 2478|17327, serie C. H. A. 6 o|o. Base, $ 14.300. Hipoteca, $ 8.500. Deuda actual, pesos 8.012:785. Por mayores datos, dirigirse al Banco.

LA EPOCA, 24 de agosto de 1917.
4| 537 v. Sept. 7.

EL BANCO HIPOTECARIO NACIONAL, REmatará sobre la misma, el día 9 de septiembre de 1917, a las 3 p. m., una casa en la ciudad de La Plata, calle 10 número 780, compuesta de 7 habitaciones y demás dependencias, edificada en terreno de 277 metros, 20 decímetros cuadrados. La deuda por construcción de cloacas, es por cuenta del comprador, desde la aprobación del remate. N.o H.o 538|2543, serie C. H. A. 6 o|o. Base, $ 6.000. Hipoteca, $ 4.500. Deuda actual, $ 4.081:524.

LA EPOCA, 26 de agosto de 1917.
4|560 v. Sept. 9.

EL BANCO HIPOTECARIO NACIONAL, REmatará a requerimiento judicial, el día 10 de septiembre de 1917, a las 2.30 en su sucursal La Plata, una casa en Lomas de Zamora, calle Necochea N.o 62, compuesta de 6 habitaciones y demás dependencias, edificada en terreno de 13.53 metros de frente al Oeste, 43.60 al Norte, 43.95 al Sud, y 12.99 en el contrafrente al Este. N.o H.o 1746|10883, serie C. H. A. 6 o.o. Base, $ 16.000. Hipoteca, $ 12.000. Deuda actual, $ 11.148:487.

LA EPOCA, 27 de agosto de 1917
4|561 v. Sept. 10.

EL BANCO HIPOTECARIO NACIONAL, REmatará a requerimiento judicial, el día 10 de septiembre a las 2 p. m., en su sucursal La Plata, una casa en esa ciudad calle Diagonal 74, sin número, entre las de 62 y 22 y el terreno en que está construída, que es parte del lote 5 y totalidad del lote 7 y 8 del plano especial, que sita su título, en la manzana D. D., sección 5.a del plano oficial, compuesto de 21 metros de frente al Este, por 40 metros de fondo, o sea una superficie total de 840 metros cuadrados. N.o H.o 2148|14328 serie C. H. A. 6 o|o. Base, $ 6.500. Hipoteca, $ 6.500. Deuda actual, pesos 6.083:747.

LA EPOCA, 27 de agosto de 1917.
4,563 v. Sept. 10.

EL BANCO HIPOTECARIO NACIONAL, REmatará en su local calle 25 de Mayo número 245 (Capital Federal), el 11 de septiembre de 1917, a las 2 p. m., una fracción de campo, con poblaciones, alambrados, en el partido de Suipacha, distante 6 kilómetros de la estación Castilla F. C. P., con superficie de 168 hectáreas, 74 áreas y 01 centiáreas, lindando. al S. O., Dr. Leonardo Rodríguez Gaete; al S. E., Tomás Lewith hoy Tomás Duggan; al N. E., Dr. Cándido González hoy Dr. Quirno Costa y al N. O., Julia C. Martínez, hoy Quirno Costa. N.o H.o 2244|25674, serie K. Base, $ 12.000. Hipoteca, $ 7.000. Deuda actual, $ 5.867:784.

LA EPOCA, agosto 28 de 1917.
4|592 v. Sept. 11.

EL BANCO HIPOTECARIO NACIONAL, REmatará en su local calle 25 de Mayo número 245, (Capital Federal), el 1 de septiembre de 1917, a las 2 p. m., un establecimiento de campo ubicado en el partido de Mercedes, a 6 kilómetros al N. E. de la citada ciudad, a 4 kilómetros al S. O. de la estación Goldney F. C. P. y a 5 kilómetros al N. de la estación Gowland F. C. O., compuesto de una superficie de 983 hectáreas, 84 áreas, 04 centiáreas y 32 decímetros cuadrados, lindando: al S. E., el río Luján; al N. O., Nicanor E. Lastra; al S. O., Juan Martín y al N. E., Arroyo Oro, en medio con María D. de Murphy, la confluencia del arroyo Achával y parte del lote 29 de Celsa Agustina Lastra. N.o H.o 1241|6692, serie C. H. A. 6 o.o. Base, $ 245.000. Hipoteca, pesos 200.000. Deuda actual, $ 182.513.676.

LA EPOCA, agosto 28 de 1917.
4|593 v. Sept. 11.

EL BANCO HIPOTECARIO NACIONAL, REmatará el 11 de Septiembre de 1917, a las 2 p. m., en su local calle 25 de Mayo número 245, una fracción de campo en el partido de Chivilcoy, cuartel 10.o, compuesta de 627 hectáreas, 49 áreas y 17 centiáreas, lindando: al N. E., María E. Gorostiaga de Lynch; al S. E., herederos de Guillermo Solveyra; al S. O., Eduardo M. Pérez y al N. O., herederos de Pablo Gorostiaga. N.o H.o 2083|13695, serie C. H. A. 6 o.o. Base, $ 110.000. Hipoteca, pesos 100.000. Deuda actual, $ 93.596:102

LA EPOCA, agosto 28 de 1917.
4|594 v. Sept. 11.

EL BANCO HIPOTECARIO NACIONAL, REmatará en el local de su sucursal La Plata, el 12 de septiembre de 1917, a las 2 p. m., una casa ubicada en esa ciudad calle 8 número 721 y 723, constante de 6 habitaciones grandes, 3 chicas y demás dependencias, edificada en terreno que mide 12 metro de frente por 60 metros de fondo. La deuda por construcción de cloacas es por cuenta del comprador, desde la aprobación del remate. N.o H.o 3916 28776, serie L. Base, $ 14.000. Hipoteca, $ 7.000. Deuda actual, $ 5.996:323.

LA EPOCA, 29 de agosto de 1917.
4,608 v. Sept. 12.

EL BANCO HIPOTECARIO NACIONAL, REmatará en su local calle 25 de Mayo número 245 (Capital Federal), el 13 de septiembre de 1917, a las 2 p. m., una fracción de campo en el cuartel 7.o del partido de Suipacha, distante 2 leguas de la estación Suipacha y a 1 legua de la estación García F. C. O., con sus poblaciones y demás, adherido al suelo, con superficie de 297 hectáreas, 48 áreas, lindando: al N. E., N. O. y S. O., Juan Cootter y al S. E., con el Río Luján. N.o H.o 941 1830, serie C. H. A. 6 o.o. Base, $ 41.000. Hipoteca, $ 30.000. Deuda actual, 27.437:054.

LA EPOCA, agosto 30 de 1917.
4|624 v. Sept. 13.

EL BANCO HIPOTECARIO NACIONAL, REmatará, a requerimiento judicial, en su local calle 25 de Mayo número 245 (Capital Federal), el 13 de septiembre de 1917, a las 2 p. m., dos fracciones de campo ubicadas en el partido de Mercedes, a 3 kilómetros de la estación San Eladio, F. C. C. G. B. A., compuestas de una superficie total de 224 hectáreas, 98 áreas 68 centiáreas, lindando: al N. O., Eulogia Villalba de Inazábal; al N. E., Mariano Biaus; al S. E., Patricio Ham y al S. O., Estéban Ganduifo y Eleuterio Villalba. N.o H.o 53|265, serie C. H. A 6 o.o. Base, $ 45.000. Hipoteca, $ 40.050. Deuda actual $ 35.068:624.

LA EPOCA, agosto 30 de 1917.
4|623 v. Sept. 13.

EL BANCO HIPOTECARIO NACIONAL REmatará en la sucursal La Plata, a requerimiento judicial, el día 19 de septiembre de 1917 a las 2 y 30 p. m., un terreno de chacra, ubicado en el balevar Circunvalación N.o 32, ejido de la ciudad de La Plata, designado en el plano oficial con el número 70 de la sección F., compuesto de 19 hectáreas, 96 áreas, 92 centiáreas; lindando: al N. E., Emilio Plassance; al S. E., chacra número 56; al S. O., J. B. Bisks y N. O., chacra 68. N.o H.o 555 16236, serie H. Base, $ 6.000. Hipoteca, pesos 5.000. Deuda actual, $ 3.249:810. Por mayores datos, dirigirse al Banco.

LA EPOCA, 5 de septiembre de 1917.
4|696 v. Sept. 19.

EL BANCO HIPOTECARIO NACIONAL, REmatará a requerimiento judicial, el día 20 de septiembre de 1917, a las 2 p. m., en su local, calle 25 de Mayo número 245, una casa ubicada en Lomas de Zamora, calle Francisco Portela, antes Bulnes número 251, edificada en terreno 56.29 metros de frente a la calle Gazcón, hoy Leandro N. Alem, por 112.58 metros de fondo, ad corpus. N.o H.o 3002 21727, 2.a ley N.o 9155 1.a serie. Base, $ 69.000. Hipoteca, pesos 58.000. Deuda actual, $ 55.777:886. Por mayores datos, dirigirse al Banco.

LA EPOCA, 6 de septiembre de 1917.
4|704 v. Sept. 20.

EL BANCO HIPOTECARIO NACIONAL, REmatará en su local, calle 25 de Mayo número 245, (Capital Federal), el día 20 de septiembre de 1917, a las 2 p. m., dos fracciones de campo ubicadas en el partido de Bolívar, jurisdicción de la provincia de Buenos Aires, a 5 kilómetros m. o m. al O. de la estación Hale, F. C. S., la primera fracción y la segunda dista unos 8 kilómetros de la estación del Valle hacia el Sud, con sus poblaciones, alambrados y demás adherido al suelo, a saber: 1.a fracción, compuesta de 674 hectáreas, 96 áreas; lindando: al N. O., Carlos y Andrés Malatesta; al S. O., con los menores María Antonia y Adolfo Aisina; al N. E., Manuel Scallavino; y al S. E., con Samuel B. Hale y parto con herederos de Puyol. La 2.a fracción, compuesta de 338 hectáreas, 74 áreas, 56 centiáreas 76; lindando: al N. O. con González; al S. O., con Fortunato Risoli y Francisco Seco; al N. E., con Concepción Unzué de Casares y al S. E., con Angel Tórtolo y J. A. Arisna Barreta. N.o H.o 1123|5684, serie C. H. A. 6 o|o. Base, $ 112.000. Hipoteca, pesos 100.000. Deuda actual, $ 91.456:838. Por mayores datos, dirigirse al Banco.

LA EPOCA, 6 de septiembre de 1917.
4|705 v. Sept. 20.

EL BANCO HIPOTECARIO NACIONAL REmatará en su local, 25 de Mayo número 245, (Capital Federal), el 20 de septiembre de 1917, a las 2 p. m., una fracción de campo ubicada en el partido de San Andrés de Giles, distante como legua y media al O. de la estación Espora (Compañía Francesa) y a 2 al N. del pueblo San Andrés de Giles, a saber: 1.a fracción, compuesta de 168 hectáreas, 78 áreas, 32 centiáreas; lindando: al N. E., con Luis G. Acuña; al N. O., con J. Ceferino Acuña, al S. E., con Luis G. Acuña y al S. O., con Higinio Larrea. 2.a fracción, se compone de 253 hectáreas, 48 áreas, 26 centiáreas, y linda: al N. E., campo de la sucesión de Acuña y Rafaela Mercedes Acuña y Tiseyra; al N. O., con Carmen C. Acuña Tiseyra; al S. E., con Rosa T. de Acuña y al S. O., con José Bianchi y otra. N.o H.o 1794|11067, serie C. H. A. 6 o|o. Base, $ 97.000. Hipoteca, $ 75.000. Deuda actual, $ 69.677:989. Por mayores datos, dirigirse al Banco.

LA EPOCA, 6 de septiembre de 1917.
4|706 v. Sept. 20.

SUCURSAL SANTA FE

San Jerónimo esq. Juan de Garay

EL BANCO HIPOTECARIO NACIONAL REmatará a requerimiento judicial, el día 10 de septiembre a las 11 a. m., en su sucursal Santa Fe, una fracción de campo ubicada en la colonia Frank, Departamento Las Colonias, compuesta de seis concesiones, con todo lo en ellas edificado y plantado, designadas con los números 203, 204, 205, 206, 207 y 209, las que unidas forman una superficie total de 202 hectáreas, 4880 m. c.; lindando: al N. y E. con Bautista Nescier; S., Mariano Hnos. y O., Capunelli y Brusa. N.o H.o 88|5931, serie C. H. A. 6 o.o. Base, $ 16.000. Hipoteca, $ 15.000 Deuda actual, pesos 13.718:526.

LA EPOCA, 27 de agosto de 1917.
4|562 v. Sept. 10.

SUCURSAL B. BLANCA

San Martín N.o 82

EL BANCO HIPOTECARIO NACIONAL REmatará el 15 de septiembre de 1917, a las 10.30 a. m., dos lotes de terreno con los edificios que contienen, señalados con los números 52 y 54 de la calle Caseros, del paraje denominado "Villa Mitre", están señalados con los números 40, 41 y 42 de la manzana 9, en el plano de subdivisión de dicha villa, y se encuentran unidos, midiendo 8.66 metros de frente al S. O. por 54 metros de fondo, lo que forma una superficie en conjunto de 1402 metros 92 decímetros cuadrados, lindando también en conjunto al S. O., con la calle Caseros, al S. E. con el lote 1; al N. E., con los lotes 23, 24 y 25; y al N. O. con los lotes 34, 35 y 39, dividido en 4 departamentos de 2 piezas y cocina cada una. N.o H.o 243|15081, serie C. H. A. 6 o.o. Base, $ 6.000. Hipoteca, $ 6.000. Deuda actual, $ 5.615:706. Por mayores datos, dirigirse al Banco.

LA EPOCA, 1.o de septiembre de 1917.
4|649 v. Sept. 15.

SUCURSAL CORDOBA

San Jerónimo esquina Chacabuco

EL BANCO HIPOTECARIO NACIONAL, REmatará a requerimiento judicial, el día 11 de septiembre de 1917 a las 2 p. m., un campo con todo lo en él edificado, ubicado en la pedanía Ascasubi, Departamento Unión, de esa provincia, con superficie de 1.438 hectáreas, 82 áreas y 21 centiáreas, lindando: al N., con el lote 2, de Teresa Danert y sucesores de Gilfrin; al S., con el lote 6 de Elena Danert Medina, al E., con los herederos de Nosch y al O., con el lote 4 de Juana María Virginia Danert. N.o H.o 344|15.205, serie C. H. A. 6 o.o. Base, $ 94.000. Hipoteca, $ 75.000. Deuda actual, $ 70.197.077.

LA EPOCA, 28 de agosto de 1917.
4,590 v. Sept. 11.

EL BANCO HIPOTECARIO NACIONAL, REmatará a requerimiento judicial, el día 12 de septiembre a las 2 p. m., en el local de su sucursal Córdoba, una casa ubicada en la calle Caseros Nos. 1 al 17, esquina Independencia, ciudad de Córdoba, edificada en terreno que mide 1.006 metros cuadrados. N.o H.o 387|16291, serie C. H. A. 6 o|o. Base, $ 43.000. Hipoteca, pesos 35.000. Deuda actual, $ 32 993:821.

LA EPOCA, 29 de agosto de 1917
4 610 v. Sept. 12.

EL BANCO HIPOTECARIO NACIONAL REmatará a requerimiento judicial, en su sucursal Córdoba, el día 14 de septiembre de 1917, a las 2 p. m., un campo con todo lo en él edificado y adherido al suelo, ubicado en la parte este del lugar denominado La Lagunilla, pedanía y departamento Río Cuarto, provincia de Córdoba, compuesto de una superficie total de [illegible] hectáreas, lindando: al N. con Remigio Morales; al S. con D. Pereyra Esquivel; al E. con Lorenzo Bolandi y al O. con Carlos Albarello. Dista a 4 leguas al O. de la ciudad de Río Cuarto y 3 al N. de la estación Holmberg. N.o H.o 42|3041, serie C. H. A. 6 o.o. Base, $ 22.600. Hipoteca, $ 18.000. Deuda actual, $ 16.326:098. Por mayores datos, dirigirse al Banco.

LA EPOCA. — Agosto 31 de 1917.
6 625vsep.11

EL BANCO HIPOTECARIO NACIONAL REmatará el día 18 de septiembre de 1917, a las 2 p. m., en el local de la sucursal Córdoba cuatro casas de altos y bajos, ubicadas en esa ciudad, en la calle San Martín números 352, 354, 356 y 358, entre las de Lima y Catamarca, compuesto su terreno de 18 metros de frente por 42 metros de fondo, disminuyendo el frente en el fondo, por un martillo en contra de 14 metros, 365 milímetros de E. a O. y 8 metros de S. a N., formando así una superficie de 805 metros cuadrados, o lo más o menos que resulte. N.o H.o 170|9676, serie C. H. A. 6 o.o. Base, $ 163.000, Hipoteca, $ 153.000. Deuda actual, pesos 122.511.170. Por mayores datos, dirigirse al Banco.

LA EPOCA, septiembre 4 de 1917.
4 686 v. Sept. 18.

SUCURSAL MENDOZA

EL BANCO HIPOTECARIO NACIONAL REmatará en su sucursal Mendoza, a requerimiento judicial, el día 20 de septiembre de 1917, a las 2 p. m., una casa ubicada en la ciudad de Mendoza, calle Bartolomé Mitre número 1252, compuesta de cinco habitaciones principales y demás dependencias, edificada en terreno de 250 m2. Tiene además instalación de luz eléctrica y aguas corrientes. N.o H.o 750|20 [illegible], serie L. Base, $ 11.900. Hipoteca, pesos 8.000. Deuda actual, $ 9.795:25. Por mayores datos, dirigirse al Banco.

LA EPOCA, 6 de septiembre de 1917.
4 723 v. Sept. 20.

SUCURSAL ROSARIO

Calle Rioja, esquina Laprida

EL BANCO HIPOTECARIO NACIONAL REmatará en el local de su sucursal Rosario el día 17 de septiembre a las 2 p. m., un terreno y edificio ubicado en esa ciudad, "Barrio Arroyito", el que es parte del lote Z. de la manzana 50, compuesto de 12 metros de frente al S., por 30 metros de fondo; lindando: al S., calle 10, E. calle 13, O., lote Y y N., con el resto del lote Z. N.o H.o 28|1576, serie C. H. A. 6 o.o. Base, $ 5.890. Hipoteca, pesos 4.000. Deuda actual, $ 3 550:682.

LA EPOCA, 3 de septiembre de 1917.
4 663 v. Sept. 17.

SUCURSAL TUCUMAN

Calle 24 de Septiembre N.o 740

EL BANCO HIPOTECARIO NACIONAL REmatará en el local de su sucursal Tucumán, a requerimiento judicial, el día 17 de septiembre a las 2 p. m., una casa y terreno ubicado en esa ciudad, sección Norte, en la calle Laprida N.o 300, compuesta de dos fracciones, la primera de 10 metros, 15 centímetros de frente por 23 metros, 84 centímetros de fondo y la segunda fracción se compone de 13 metros 10 centímetros de frente por 22 metros, 80 centímetros de fondo. N.o H.o 42|8897 serie C. H. A. 6 o.o. Base, $ 12.000. Hipoteca, $ 9.000. Deuda actual, pesos 8.297:209.

LA EPOCA, 3 de septiembre de 1917.
4 684 v. Sept. 17.

EL BANCO HIPOTECARIO NACIONAL REmatará en la sucursal Tucumán. — A requerimiento judicial. — El día 18 de septiembre de 1917, a las 2 p. m., una estancia denominada Lazarte o Suri-Yaco, con todo lo en ella edificado y adherido al suelo, ubicada en el primer distrito del departamento Chicligasta, jurisdicción de la provincia de Tucumán, compuesta de 1571 hectáreas, 6190 metros cuadrados, lindando: al N., con Juan Francisco Medina y Agustín Méndez Muñoz; al S., con el río Medinas; al E., con el Dr. Ernesto E. Padilla y al O., con Federico Austerlitz. N.o H.o 46|9169, serie C. H. A. 6 o.o. Base, $ 49.000. Hipoteca, $ 37.000. Deuda actual, $ 34.110:709. Por mayores datos, dirigirse al Banco.

LA EPOCA, 4 de septiembre de 1917.
4|685 v. Sept. 18.

SUCURSAL SAN JUAN

Mitre N.o 856

EL BANCO HIPOTECARIO NACIONAL, REmatará el 12 de septiembre a las 11 a. m., en el local de su sucursal San Juan, una finca ubicada en el Departamento Angaco Norte, con superficie de 60 hectáreas, 6166 metros cuadrados, o lo más o menos que resulte entre los siguientes linderos: al N., Juan H. Videla; al S., José T. Iturrieta, G. Miranda, J. Aguirre y M. Heredia; al E., Sucesión H. Casamadrid y J. Morán y al O., calle pública. N.o H.o 236|22960, serie C. H. A. 6 o|o. Base, pesos 10.000. Hipoteca, $ 10.000. Deuda actual, $ 9.359:611.

LA EPOCA, 29 de agosto de 1917.
4|609 v. Sept. 12.

SUCURSAL SAN LUIS

EL BANCO HIPOTECARIO NACIONAL REmatará sobre la misma propiedad, el día 16 de septiembre a las 4 p. m., una casa ubicada en el pueblo General Reynolds, jurisdicción de la provincia de San Luis, compuesta de 8 habitaciones y demás dependencias, edificada en terreno de 18 metros en el costado N., por 41 metros en el del E., ad corpus; lindando: al N., con Minvielle Hnos. y Cía.; al S. y E. con calles públicas y al O. con Alberto Aburbe. N.o H.o 218|15265, serie G. Base, pesos 3.000. Hipoteca, $ 3.000. Deuda actual, $ 1.731:745. Por mayores datos, dirigirse al Banco.

LA EPOCA, 2 de septiembre de 1917.
4|662 v. Sept. 16.

Sucursal S. del Estero

EL BANCO HIPOTECARIO NACIONAL REmatará en la sucursal Santiago, el día 19 de septiembre de 1917, a las 3 p. m., una casa ubicada en la calle San Martín número 138, compuesta de 13 piezas y demás dependencias, edificada en terreno de 25 m. 980 mm. de frente por 66 m 682 mm. de fondo. N.o H.o 148|6855, serie D. Base, $ 8.000. Hipoteca, $ 8.000. Deuda actual, $ 1.206:799. Por mayores datos, dirigirse al Banco.

LA EPOCA, 5 de septiembre de 1917.
4|697 v. Sept. 19.

COMPRA VENTA PARTICULAR

El Banco Hipotecario Nacional

AVISO AL PUBLICO

Solicitado el Banco por muchos de sus deudores para el establecimiento de una oficina de compraventa particular, ha resuelto abrir en su local una oficina, donde los que deseen vender sus campos o propiedades urbanas, puedan concurrir a dar por escrito la autorización de venta, en donde conste la base con la que quieren vender y demás requisitos. Esta oficina llevará un registro de las propiedades a venderse en la capital y ciudades de provincia, como asimismo de los campos en toda la república que se le ordenen vender, en el que constarán todos los datos sobre ubicación, calidad y mejoras que contengan, para poder suministralos a los que se interesen en su adquisición, cuyos datos se podrán solicitar en esta oficina, personalmente o por carta.

LICITACIONES

CASA DE MONEDA

Llámase a licitación pública por el término de cuatro meses para la provisión del papel afiligranado número 50 destinado a la impresión de timbres postales. Las propuestas deberán ser presentadas en sobre cerrado y lacrado, a nombre del señor director de la Casa de Moneda, en papel sellado nacional de cinco pesos la primera foja y de un peso las sucesivas, y acompañadas de un depósito en efectivo, o en fondos públicos nacionales, equivalente al 3 o|o del valor total de las mismas.

La recepción y apertura de las propuestas, tendrá lugar el día 1o. de octubre de 1917, a las 4 p. m., en la Casa de Moneda, calle Defensa 646, ante el escribano mayor de gobierno.

Las bases, condiciones y muestras pueden ser solicitadas en la secretaría hasta el 1o. de septiembre de 1917.

4|400 v. sep. 9

MINISTERIO DE MARINA — DIRECCION GENERAL ADMINISTRATIVA.

PASEO COLON Y BRASIL

Llámase a presentación de propuestas, hasta las 2.30 p. m. del día 25 de septiembre próximo, para la provisión de artículos con destino al Depósito de Víveres, para el primer semestre de 1918. Por datos, pliegos de condiciones, etc., ocurrir a la División Compras.

4 557 v. sept. 8

HOSPICIO DE LAS MERCEDES

Llámase a licitación para la provisión de harina para pan, leche y manteca, carne vacuna y ovejuna, comestibles y demás artículos de consumo, destinados al hospicio de las Mercedes, para el próximo año de 1918. Tendrá lugar en este establecimiento el día 3 de octubre del corriente año, a las 2 de la tarde, de acuerdo con los pliegos de condiciones existentes en el mismo, los que están a disposición de los señores proponentes. — Buenos Aires, septiembre 3 de 1917.—El director interino.

4|658 v. sp. 9

Consejo Nacional de Educacion

LICITACION

Llámase a licitación pública para el 18 de septiembre próximo, para las obras de consolidación y reforzamiento del edificio Arrecifes 3950 (escuela número 4 del C. E. 18), de acuerdo con las bases, pliego de condiciones, presupuestos y planos aprobados al efecto, que tendrán los interesados a su disposición en la oficina de la Dirección General de Arquitectura de esta repartición. La apertura de las propuestas, que deberán presentarse escritas a máquina, por duplicado y de acuerdo con lo establecido por las leyes de sellos, contabilidad y obras públicas, tendrá lugar el día indicado a las dos de la tarde. — El secretario general.

4,454 v.St.14

LICITACION

Llámase a licitación pública para el día 17 de septiembre próximo, para la reconstrucción del edificio de propiedad fiscal, calles La Madrid y Martín Rodríguez, ocupado por la escuela número 10 del C. E. 4.o, de acuerdo con las bases, pliego de condiciones, presupuestos y planos aprobados al efecto, que tendrán los interesados a su disposición en la oficina de la Dirección General de Arquitectura. La apertura de las propuestas, que deberán presentarse escritas a máquina, por duplicado y de acuerdo con lo establecido por las leyes de sellos, contabilidad y obras públicas, tendrá lugar el día indicado a las dos de la tarde. —El secretario general.

4|451 St.14

LICITACION

Llámase a licitación pública para la ejecución de las obras de reparación que requieren los edificios escolares de la capital y que a continuación se indican, en la siguiente forma:

Para el 25 de septiembre:

1.a licitación, 2 p. m. — Santa Fe 5039, pesos m|n 32.913.99; Zapata 449, 21.474.02; Loreto 3050, 18.555.88. Total: 72.943.89 pesos.

2.a licitación, 3 p. m. — Echeverría 2187, pesos m|n. 5.607.32; Cuba 2051, 10.854.47; Cramer 2136, 2.735.85; Cabildo 3625, 5.166.29. Total: 24.363.93 pesos.

Para el 27 de septiembre:

1.a licitación, 2 p. m. — Libertad 1312, 23.254.56 pesos. Total, pesos 23.254.56.

2.a licitación, 3 p. m. — Belgrano 1746, 13.321.85 pesos; Sáenz Peña 463, 11.386.20 pesos. Total: pesos 24.708.05.

3.a licitación, 4 p. m. — Méjico 1629, 33.015.06 pesos. Total, pesos 33.015.06.

4.a licitación, 5 p. m. —Tacuarí 567, 5.731.00 pesos; Independencia 758, 1.532.00; Chile 1668, pesos 18.017.15; Sáenz Peña 1215, 6.239.00. Total: 31.509.15 pesos.

Para el 2 de octubre:

1.a licitación, 2 p. m. — San Juan 2261, San Juan 2277, Rioja 850, Pichincha 1873, pesos 17.100.00. Total: 17.100.00 pesos.

2.a licitación, 3 p. m. — Pringles 263, 3.500.39 pesos; Quintino Bocayuva 620, 2.003.00; Boedo Nro. 657, 629.10; Caracas 10, 11.318.65. Total: 17.451.14 pesos.

3.a licitación, 4 p. m. — Carbajal 4019, 15.365.43 pesos; Cayena 1431, 2.611.73. Total: 17.977.16 pesos

De acuerdo con los presupuestos y pliegos de condiciones que podrán consultar los interesados en la Dirección General de Arquitectura de la Repartición (Rodríguez Peña 935) todos los días hábiles, de 12 a 6 p. m.

La apertura de las propuestas que deberán ser presentadas escritas a máquina, por duplicado, de acuerdo en un todo con lo establecido en las Leyes de Sellos, Contabilidad y Obras Públicas, tendrá lugar en las fechas y horas expresadas.

El secretario general.
4|611 v.Oct.1

MUNICIPALIDAD DE LA PLATA

(LICITACION)

PARA CONTRATAR LA OBRA DE MANO DEL CAMINO AFIRMADO A BERISSO.

Por disposición del señor comisionado de la intervención nacional, llámase a licitación en pliego cerrado y en el sello correspondiente, para contratar la obra de mano del camino afirmado a Berisso.

El acto tendrá lugar en el despacho del señor comisionado el día martes 18 del corriente, a las 4 de la tarde, y hasta esa fecha pueden los interesados consultar en esta oficina el pliego de condiciones y demás antecedentes.—Septiembre 1.o de 1917.— José García Cortina, secretario.

4|669 v. sep. 17

Intendencia Municipal de la Capital

Cementerio del Norte

Se avisa a las personas que tengan restos depositados en el sepulcro construído en la sepultura 5a., tablón 220 de la sección Enterratorio General del Cementerio del Norte, que en el plazo de treinta días, a contar de la primera publicación de este aviso, deben presentarse a retirarlos, pues en caso contrario serán depositados en el Osario General, a fin de disponer del terreno de que se trata, por haber sido solicitado en compra.

El secretario.
4,606 v sep. 27

Citación a los propietarios

En cumplimiento del artículo 10 de la Ley de Pavimentación 7091 y del 1o. de su Ordenanza Reglamentaria, se cita a los propietarios de las calles Olazábal de Avenida Constituyentes a Burela y Burela de Olazábal a Mendoza, cuyo afirmado va a construirse en virtud de la licitación aprobada en el exp. 26.340-L-917, empresarios: A. Ferro e hijos, para que comparezcan a la Inspección de Catastro del Departamento de Obras Públicas (Avenida de Mayo núm. 525, 4o. piso), a fin de que presten su conformidad con la extensión, forma y límites asignados a sus respectivos inmuebles.

Fíjase, para tal objeto, el plazo improrrogable de quince días a contar de la fecha.

Una vez expirado éste, y durante los quince días subsiguientes, podrán hacerse las reclamaciones referentes al prorrateo del costo de la obra, ante la Inspección General de calzadas (Avenida de Mayo núm. 525, tercer piso) cuya dependencia tendrá a disposición de los contribuyentes las planillas de liquidación.

La falta de presentación dentro de los términos citados, dará por consentidas y conformes las referidas operaciones, y anulará cualquier reclamación que en lo sucesivo se interponga.

Buenos Aires, agosto 29 de 1917.
4|605 v sep. 12 — El secretario.

Citación a los propietarios

En cumplimiento del art. 10 de la Ley de Pavimentación 7091 y del 1.o de su Ordenanza Reglamentaria, se cita a los propietarios de la Avenida Campana entre Curapaligüé y Carabobo, cuyo afirmado va a construirse, en virtud de la licitación pública aprobada por Exp. 27591-L-917 (Constructor: P. Cattaneo), para que comparezcan a la inspección de Catastro del Departamento de Obras Públicas (Avenida de Mayo número 525, 4.o piso), a fin de que presten su conformidad con la extensión, forma y límites asignados a sus respectivos inmuebles.

Fíjase para tal efecto, el plazo improrrogable de quince días a contar de la fecha.

Una vez expirado éste, y durante los quince días subsiguientes, podrán hacerse las reclamaciones referentes al prorrateo del costo de la obra, ante la Inspección General de Calzadas (Avenida de Mayo número 525, 3er. piso), cuya dependencia tendrá a disposición de los contribuyentes las planillas de liquidación.

La falta de presentación dentro de los términos citados, dará por consentidas y conformes las referidas operaciones, y anulará cualquier reclamación que en lo sucesivo se interponga.

Buenos Aires, 6 de septiembre de 1917.—El Secretario.
4|707v.St.20

Licitación para la explotación de un juego de calesitas—

Llámase a licitación para la explotación de un juego de calesitas en los terrenos del balneario. Tendrá lugar el día 13 del corriente a las 3 p. m. El pliego de condiciones puede consultarse en la Oficina de Licitaciones.—Buenos Aires, Septiembre de 1917.

4|682v.St.13

Provisión de forrajes

Llámase a licitación verbal para la provisión de 180.000 kilogramos de pasto seco; 120.000 kilogramos de avena o cebada, y 10.000 kilogramos de afrecho, de acuerdo con el pliego de condiciones que puede ser consultado en la Oficina de Licitaciones de la Intendencia Municipal y en la Administración General de Limpieza.

Las propuestas serán oídas el lunes 10 de Septiembre a las 4 p. m., en la Administración de Limpieza, Santa Fe 1643.

4|708v.St.8

INFORMACIONES DE ULTIMA HORA

La guerra mundial

Bombardeo de Scarborough

Ecos del ataque a Venecia

La flota alemana en el golfo de Riga

Combates en la región de Fleureaux

(DE NUESTROS CORRESPONSALES Y DE LA AGENCIA HAVAS)

Bombardeo de Scarborough

LONDRES, septiembre 6.—Han sido dado a publicidad hoy nuevos detalles sobre el ataque a la ciudad de Scarborough por un submarino alemán. Fué sencillamente un nuevo raid de sorpresa contra una ciudad abierta.

El día era hermoso, muchos excursionistas estaban en la orilla del mar y los llanos, mientras que millares de personas, en vacaciones, estaban amontonadas al norte y al sur de los paseos y de la playa. El submarino fué avistado a tres millas aproximadamente.

El bombardeo continuó durante 10 minutos con dos cañones y mientras que los obuses explotaban sobre la playa y a lo largo de la costa, otros pasaban por encima de la ciudad y estallaban más al interior. El tiro falló de precisión, los cañones eran vueltos en diferentes direcciones. En diez minutos todo había terminado, porque el submarino temió continuar el ataque durante más tiempo por los buques dragadores de minas ingleses, que se habían apresurado a llegar al lugar, podrían dirigir sus cañones sobre el buque. El submarino se submergió rápidamente.

Ecos del ataque a Venecia

ROMA, septiembre 6.—Se anuncia oficialmente que a los ataques repetidos que nuestros aviadores de la marina conjuntamente con los del ejército realizaron y realizan aún contra los establecimientos e industrias militares y los medios navales de la armada enemiga que se encuentra en el puerto de Trieste, el adversario creyó contestar atacando a Venecia, la noche pasada. Varias bombas fueron nuevamente arrojadas sobre la ciudad, felizmente sin causar víctimas ni daños de ninguna clase.

La flota alemana en el golfo de Riga

PETROGRADO, septiembre 6 — Se anuncia oficiosamente que la flota alemana apareció ya en el golfo de Riga.

Combates en la región de Fleureaux

LONDRES, septiembre 6 — Un comunicado oficial del mariscal Haig, que apareció esta tarde, anuncia:

Durante la noche hubo algunos encuentros de patrullas al este de Fleureaix y al sudeste de Saint Julien.

En esas acciones hicimos algunos prisioneros.

Nuestros aviadores arrojaron bombas en tres hospitales durante la noche del 4 de agosto.

Tranquilidad en la península

MADRID, septiembre 6 — El secretario de Estado, marqués de Lema, declaró hoy que la tranquilidad se acentúa cada vez más en toda la península.

En Asturias, agregó, se trabaja ya y todos los centros industriales han comenzado el trabajo.

Parte oficial francés

PARIS, setiembre 6. — El comunicado oficial de la tarde dice así:

La lucha de artillería fué bastante violenta en la región de Cerny.

Dos golpes de mano efectuados por el enemigo al norte del Aisne, fracasaron.

Al sur de Bovettes efectuamos una feliz operación de detalle. Hicimos algunos prisioneros.

Al norte de Reims penetramos en la primera línea alemana.

En la Champaña nuestras baterías, dominando la artillería adversaria en el sector de Butte du Mesnil y en Massiges impidieron que el enemigo atacara.

Ambas artillerías estuvieron activas en los dos lados del río Mosa.

Al norte de Vaux - les - Palameix dispersamos una patrulla de exploración enemiga.

Nuestros aviadores arrojaron bombas durante la noche en el campo de aviación de Marville, en la estación de Challerange y en numerosos vivaques enemigos.

El aniversario de la victoria del Marne

Manifestaciones de simpatía

PARIS, septiembre 6—Hoy hace tres años que las tropas francesas se lanzaron al asalto, obteniendo la victoria del Marne y decidieron la guerra.

El gobierno conmemorará ese glorioso aniversario con una ceremonia que se celebrará en un cementerio del Marne. Asistirán el presidente Poincaré, el jefe del gabinete Ribot, el ministro de guerra Painleve, el mariscal Joffe, el generalísimo Petain y el general Foch. El señor Ribot pronunciará un gran discurso, en el cual—dice "Le Matin"—rendirá homenaje al heroísmo de los ejércitos franceses e indicará los fines de la guerra y las aspiraciones de Francia.

La bandera norteamericana será izada solemnemente en la municipalidad y sus colores se mezclarán con los colores del emblema francés.

El ministro de marina norteamericano envió a "Le Matin" una declaración en la que, expresando el sentimiento del pueblo de los Estados Unidos, declara que la batalla del Marne salvó a París y detuvo la ola invasora del prusianismo. Agrega que el mariscal Joffre y sus héroes impidieron que el militarismo prusiano sumergiera al mundo y que el aniversario de la batalla del Marne será celebrado en los Estados Unidos con el mismo entusiasmo y esplendor que la fiesta de la independencia al igual que la fiesta nacional de cada país libre del mundo.

El ministro de guerra envió otra carta al mismo diario, en la que dice:

Con la batalla del Marne se obtuvo que el sigo XX no sea una edad de sangre y de hierro, sino de relaciones más generosas entre los miembros de la familia humana.

La victoria del Marne fué una victoria para toda la humanidad.

La acción de los submarinos

Datos estadísticos

LONDRES, septiembre 6. — El corresponsal naval del "Times" escribe que la estadística de las pérdidas marítimas en el mes de agosto comparada entre cinco semanas del mismo mes y las estadísticas de abril y junio, establece que las pérdidas totales incluso los buques de pesca para cinco semanas del mes de agosto eran de 106, lo que da un término medio semanal de 21.2, mientras que es de 30.6 en junio y 44.6 en abril. Las cifras para el mes de agosto son las más bajas de todas las estadísticas semanales.

Respecto a los grandes buques, las pérdidas totales para cinco semanas de agosto han sido de 101, lo que da un término medio semanal de 20.2, mientras que en abril las pérdidas de esos mismos buques eran de 133, dando un término medio semanal de 26.6. Para los buques de un tonelaje inferior a 1600 toneladas, durante las cinco semanas del mes de agosto, la cifra es de 15, lo que da un término medio semanal de 3, mientras que en junio hubo 27 con un término medio semanal de 5.8 y en abril 52 con un término medio de 10.4.

Para los buques de pesca se comprueba la misma proporción. Las pérdidas totales son menores y el término medio es también inferior.

Barca hundida

NUEVA YORK, septiembre 6 — Telegrafían de Los Angeles que una barca que conducía 200 soldados mejicanos de Guaymas a Labolsa, se volcó.

Toda la tropa que llevaba pereció ahogada.

Declaraciones del "leader" Cambó

MADRID, septiembre 6 — El "leader" regionalista catalán señor Cambó, interrogado por un periodista, declaró que urge una radical transformación de la política española.

A continuación aseguró que la asamblea de parlamentarios de Barcelona continúa su misión y que él está convencido de que triunfará.

Actividad de los aviadores británicos

LONDRES, septiembre 6.—El corresponsal de la Agencia Reuter en el frente británico, telegrafía con fecha de ayer que durante las últimas 24 horas hubo una gran actividad aérea tanto de día como de noche. Nuestros bombardeos, dice, destruyeron nuevos abrigos alemanes hasta los en cemento armado que ya no protejen al enemigo.

La aviación alemana, comprendiendo la importancia de los raids sobre la retaguardia del frente, intentan imitar a los aviadores ingleses, pero, nuestros aparatos, persiguiéndoles, los obligan a aceptar combate a alturas vertiginosas.

En el frente el ruído no cesa nunca, porque cuando los cañones se callan, el ruído de los motores de aeroplanos llena el cielo.

La semana de la América Latina

PARIS, setiembre 6. — La próxima semana de la América Latina se realizará en esta capital.

Desde ya se prevén numerosas e importantes manifestaciones de simpatía.

PROVINCIAS

BUENOS AIRES

Denuncias sobre enfermedades — Contrato con la usina de luz — Economías en la administración.

CASTELLI, septiembre 6 — En virtu de las denuncias sobre casos de escarlatina, difteria y sarampión, ocurridos en el pueblo de Ventura Guerrero, el comisionado municipal acompañado por el médico municipal, doctor Melfi, recorrió dicha población, visitando las casas señaladas con enfermos, comprobando solamente algunos casos de sarampión. La población ha agradecido y felicitado a dichos funcionarios por su rápida intervención.

—Es unánimemente aplaudida la actitud enérgica del comisionado al hacer cumplir el contrato a la usina de luz eléctrica, obligándola a dar luz toda la noche, cosa que antes no se cumplía, pues pasando las doce de la noche no había luz.

—Por razones de economía, el comisionado firmó un decreto suprimiendo el despachante de guías y las subvenciones de que disfrutaban el juzgado de paz, comisario de policía y partera municipal, economías que ascienden a 210 pesos mensuales.

MAR DEL PLATA, septiembre 6 — El señor Lindolfo N. Schemarsow, de profesión minero, ha elevado al señor ministro de agricultura de la nación, una nota comunicándole el importante descubrimiento de una mina de manganeso en las cercanías de Bahía Blanca y ofreciéndolo al gobierno para su explotación.

SANTA FE

Trabajos en el elevador de granos —Producción de harina — El XX de septiembre — Los muelles de la Refinería — Comisión de cereales — Asesoría municipal — Los movimientos huelguistas — Jira del ministro doctor Torello.

ROSARIO, septiembre 6 — Próximamente será elevado al ministerio de obras públicas de la nación un proyecto de la empresa del puerto, cuyo fin es procurar independizar el acceso a los silos del elevador de granos con el objeto de garantir al depositante el cereal de su pertenencia.

Con el método que implanta en el proyecto la empresa del puerto, cada casa podrá sellar las puertas de acceso y salida, teniendo en esa forma absoluta seguridad para la mercadería que guarda en el depósito que le pertenece.

El costo para los 120 silos del elevador está calculado en 1000 pesos moneda legal.

—En el transcurso del corriente mes el molino y fideería de los señores Minetti y Cía. inaugurará sus nuevas ampliaciones, la cual les permitirán producir 1200 bolsas de harina más por día que las que en la actualidad produce y que se elevan a 1.500 bolsas, o sean 3.200 kintales de trigo diarios.

—Se prosiguen con mucha actividad los preparativos para festejar el XX de septiembre. La colectividad italiana, con los mismos entusiasmos de otros años, ha confeccionado un interesante programa, destacándose entre los números a realizarse la kermesse que se inaugurará el 8 del corriente en el teatro Olimpo.

En algunos círculos italianos se verificarán veladas seguidas de baile.

—La Refinería Argentina empezará con toda urgencia trabajos de reforzamiento y ampliación en sus muelles para facilitar así y en condiciones perfectas las operaciones de importación.

La iniciación de esos trabajos es un indicio de que la Refinería Argentina piensa reanudar con mucha actividad las tareas en ese establecimiento, las cuales han sido recibidas con halagos por toda la vasta población obrera del barrio que lleva su nombre y que desde hace meses se encuentra desocupada.

—Ampliando nuestra información de ayer sobre el desmentido a la noticia aparecida en un diario de ésa, sobre el regreso de la comisión de la Bolsa de Comercio que fué a la capital federal a entrevistarse con el ministro de agricultura doctor Pueyrredón, el señor Miguel Monserrat ha recibido el siguiente telegrama oficial: Señor Miguel Monserrat, presidente de la comisión de cereales: He sentido no haber podido recibirlos el sábado debido a asuntos urgentes. Esta mañana les telegrafiaré fijándoles día para una entrevista. Salúdalos atentemente. — H. Pueyrredón, ministro de agricultura de la nación.

La comisión de cereales no bien reciba la comunicación que se le dice, se ausentará a ésa presentándole al doctor Pueyrredón una nota en la cual concreta los puntos que motiva la misión, para que el señor ministro de agricultura la considere y resuelva.

—El asesor letrado de la municipalidad, doctor Amuchástegui, se encuentra ocupado en la actualidad en preparar la memoria que elevará al concejo deliberante para su aprobación.

En dicha memoria se incluirá solamente el tiempo en que el doctor Amuchástegui se hizo cargo de la asesoría, es decir, hace tres meses hoy justamente.

Puedo anticipar que desde junio 6 hasta septiembre 5, la asesoría municipal ha despachado 80 asuntos judiciales y 90 administrativos.

—Es objeto de vivos comentarios en todos nuestros círculos la serie de huelgas que se vienen declarando en establecimientos industriales, comerciales, empresas, etc., etc.

El último de estos movimientos se ha producido en el molino de los señores Minetti y Cía. situado en la calle Salta esq. Iriondo, y el cual da ocupación a más de 250 obreros. Estos se declararon en huelga ayer, presentando un pliego de condiciones en el cual piden aumento de sueldo, diminución de horas de trabajo y un día de descanso cada 15 días.

Informaciones que he podido conseguir de la mejor buena fuente han confirmado los comentarios que se hacen en los círculos cerealistas respecto a que los obreros si se declaran en huelga es por que hay personas que se preocupan de instigarlos a ella.

—Se anuncia que el ministro doctor Torello ha resuelto prorrogar la jira proyectada hasta Santa Fe y Rosario hasta fines del corriente mes.

Huelga terminada — Continúa la de panaderos sin resolver — Apertura de un certamen literario.

SANTA FE, septiembre 6. — Se arregló la huelga de barrenderos y basureros, concediéndoles la municipalidad las mejoras pedidas.

Continúa la huelga de panaderos. Anúnciase que se declararán en huelga también los lecheros y cocheros.

Los sastres, reunidos, preparan un pliego.

—Se abrió el certamen liteario entre los establecimientos de enseñanza secundaria especial, que se clausurará el 30 del corriente. Nombróse jurados a los seguientes señores: doctor Antonio Juliá Torra, profesor Alejandro Jiménez y Zenón Ramírez, director de la escuela de comercio.

TUCUMAN

El intendente señor Maciel — Aniversario de la revolución de 1893 — Viajeros — El gobernador Bascary, enfermo — Decreto de reglamentación de una ley.

TUCUMAN, septiembre 6. — Hállase nuevamente al frente de la comuna el intendente titular señor Marco A. Maciel.

—Reina gran entusiasmo en los preparativos de la conmemoración del día 7 del actual, aniversario de la revolución de 1893. Con tal motivo se realizará una velada patriótica en el teatro Belgrano.

—Llegó de esa el doctor Héctor P. Ríos.

—El gobernador señor Bascary no concurrió ayer a su despacho, por hallarse enfermo, resolviendo en su domicilio particular algunos asuntos de importancia.

—El decreto que anuncié hace tiempo, aparecido anteayer, reglamentando la ley de accidentes del trabajo, ha acusado excelente impresión en todos los círculos políticos y sociales, pues considerábase urgente esa reglamentación. Sus disposiciones empiezan a hacerse efectivas.

CHACO

La reducción Napalpí — El gobernador Cáceres. — La escuela 59

QUITILIPI, septiembre 6.—El comisario señor Taroni que días pasados fué puesto al frente de la reducción Napalpí, por el gobernador doctor Cáceres, se ha hecho cargo ya, bajo prolijo inventario, de dicha reducción, e informó al doctor Cáceres de que conviene se haga el pago semanal a los indios y demás trabajadores, en virtud de la crisis espantosa porque pasa la reducción. El almacén sin víveres ni ropa, a los fleteros, debiéndoles buenas sumas, como asímismo, a los comerciantes de donde se surtía, al personas e indígenas, se les adeuda diez meses de sueldo, con el agregado de que éstos últimos están hambrientos y desnudos.

El señor Cáceres, se propone reorganizar con firmes bases la reducción, habiéndose propuesto preferentemente levantar el espíritu indígena, educándolo y mejorando su indigente estado, lo que se ha descuidado por completo, hasta ahora.

SANTA CRUZ

Lluvia

SANTA CRUZ, septiembre 6 — Después de prolongada sequía, llovió copiosamente durante la noche y sigue el mal tiempo.

—Zarpó el vapor Asturiano para ésa.

CONGRESO

Sesión en el senado—

A la hora reglamentaria se llamó a sesión en el senado, con diez y seis senadores presentes en la casa. Preside el doctor Luna.

Orden del día—

El senado en su sesión de hoy deberá seguir tratando los despachos de comisión a la orden del día. Sufrirá nueva postergación el referente a la concesión de La Blanca porque el ministro de hacienda llamado para dar la opinión del P. E. sobre el particular, concurrirá a la otra cámara.

En cambio, podrá entrarse a considerar el proyecto Crotto sobre construcción de obras sanitarias domiciliarias, porque se encuentra ya de regreso en esta capital el señor Molina, encargado de informarlo por la comisión de hacienda que lo ha despachado.

La cámara de diputados seguirá ocupándose con la presencia del doctor Salaberry de la interpelación Cúneo sobre la caja de jubilaciones y pensiones.

Está en el uso de la palabra el interpelante, a quien contestará rectificando en su oportunidad el ministro de hacienda.

La universidad del litoral—

Numerosos vecinos de la ciudad de Santa Fe se dirigen en una larga nota a la cámara de diputados formulando—dicen—sus anhelos más legítimos en el sentido de la creación de la universidad nacional del litoral que, dicho sea, con sinceridad, constituye el deseo vehemente por mucho tiempo acariciado por la mayoría de los dos pueblos, que no titubearán ni un instante con decisión todo pensamiento que involucre un ideal amplio de cultura.

Terminan diciendo que la universidad nacional del litoral, es obra que urge y que reclama la atención decidida de los poderes constituídos.

Investigación agrícola—

La comisión especial de investigación agrícola ha resuelto pasar a todos los presidentes de las sociedades rurales de la república, una nota pidiéndoles todas las observaciones o indicaciones que le puedan sugerir el conocimiento o experiencia adquirida en la materia, a objeto de ilustrar el criterio de ella en el importante asunto que estudia.

Se han reiterado además las invitaciones para que concurran a la próxima reunión al decano de la facultad de agronomía de La Plata, señor Griffin y al doctor Cárcano.

Comisión de hacienda—

Volverá a reunirse mañana la comisión de hacienda de diputados, para ocuparse de la consideración de los proyectos de empréstito, reformas a la carta orgánica del Banco Hipotecario Nacional y demás iniciativas que tiene en carpeta y que fueron presentadas a la cámara últimamente.

Invitación—

El Círculo Militar Argentina invita a la cámara de diputados a la conferencia que el mayor don Benedicto Ruzo sobre el tema "El problema de nuestra preparación militar", dará el 8 del corriente, a las 5 de la tarde, en los salones de ese centro.

Cascos vacíos importados—

El presidente del Centro Vitivinícola Nacional, se dirige a la cámara de diputados diciendo que ese centro consecuente con anteriores y recientes presentaciones hechas al poder ejecutivo nacional sobre medidas especiales solicitadas para evitar en parte, la actual crisis de los cascos vacíos destinados a esa industria, no puede dejar pasar por alto la nota que sobre este mismo punto ha elevado la Unión Industrial Argentina pidiendo se grave con un 25 o o ad valoren, a los cascos vacíos importados.

No hay duda — dice — que el principio invocado es muy plausible y justo, pues es fomentar la implantación de una industria, que por las necesidades mismas del país es de gran importancia, sirviendo para movilizar capitales retraídos y para dar trabajo a un sinnúmero de desocupados e independizarse de un artículo que hay que abonar entre 9 y 10 millones de pesos al extranjero.

El ministerio de agricultura, — agrega — ha prometido — de acuerdo a nuestra solicitud — facilitar a la industria un transporte nacional para traer cascos nuevos americanos y tratar de que el congreso dicte una ley prohibiendo la exportación de este artículo.

El 25 o|o ad-valorem, se debe establecer para cuando la actual guerra termine, para asegurar la estabilidad de esta nueva industria incipiente que, hoy recién está despertando el ánimo de dedicarle capitales y energías.

Después de otros fundamentos y consideraciones, termina pidiendo que se grave con un 25 o|o ad valórem a los cascos, barriles a cuarterolas vacías importadas una vez que haya terminado la actual guerra.

Hilo sisal y arpillera—

Después de repetidas tentativas se ha logrado reunir esta tarde parcialmente a la comisión de agricultura del senado, que tiene de nuevo a estudio el proyecto en revisión sobre compra y expropiación de hilo sisal y arpillera para bolsas. Están presentes en esta reunión los señores Torino y Vidal, habiendo faltado otra vez el señor González que la integra en su carácter de miembro de la comisión de negocios constitucionales y por resolución de la presidencia.

Obras públicas—

Por inasistencia de su presidente, el señor Iturbe, no pudo reunirse esta tarde la comisión de obras públicas de diputados que deberá expedirse en los agregados propuestos por los señores de Tomaso y Pagés, en todo contrato de concesión.

Estudios de diques y embalses—

Los diputados Galíndez y Vergara presentarán esta tarde a la cámara de la cual forman parte, el siguiente proyecto de ley que fundamentan por escrito:

Artículo 1o: El poder ejecutivo mandará practicar estudios sobre embalses o diques de los principales ríos de la provincia de Catamarca, siempre que su cuenca permita formar o acrecentar zonas o áreas de cultivo

Art. 2o: Estos trabajos se harán en el plazo y término que el poder ejecutivo lo estime conveniente y se realizarán por medio de la oficina de irrigación del ministerio de obras públicas de la nación.

Art. 3o: Los planos, informes y demás referencias que sean entregados al ministerio sobre el estudio de las obras mencionadas, podrán ser facilitados en copia al gobierno de la provincia, a fin de que éste pueda gestionar del de la nación la ejecución paulatina de las más necesarias y beneficiosas.

Art. 4o: Comuníquese al poder ejecutivo.

Caminos carreteros en Catamarca—

Los mismos diputados presentarán este otro proyecto de ley:

Artículo 1o: El poder ejecutivo mandará practicar estudios para abrir caminos carreteros que unan la capital de la provincia de Catamarca con las cabeceras de los departamentos que carezcan de líneas férreas o caminos de rodados.

Art. 2o: Los trabajos se harán en el plazo y término que lo determine el poder ejecutivo y se realizarán por las oficinas de puentes y caminos del ministerio de obras públicas de la nación.

Art. 3o: Los planos, informes y demás referencias que sean entregados al ministerio sobre el estudio de las obras mencionadas, podrán ser facilitadas en copia al gobierno de la provincia a fin de que éste pueda gestionar del de la nación la ejecución paulatina de las más necesarias y beneficiosas.

Art. 4o: Comuníquese al poder ejecutivo.

Las huelgas de ferroviarios

EN LA DIRECCION DE FERROCARRILES

Esta tarde nos apersonamos al director general de ferrocarriles ingeniero Nogués, con objeto de conocer la palabra oficial respecto al estado actual del movimiento huelguista que prepara el personal obrero de algunas empresas ferroviarias.

Nos informó el expresado funcionario, que durante las últimas 24 horas transcurridas no se han producido novedades dignas de mención, lo que hace suponer que los conflictos que se preparan no llegarán a producirse, al menos parte de las empresas, las cuales han aceptado por anticipado el arbitraje de la dirección a su cargo, como fórmula de arreglo.

Cree el ingeniero nombrado, que el paro no llegará a producirse en las empresas del Central Córdoba y de la Compañía General, porque ambas están dispuestas a acceder a todas aquellas peticiones que resulten una justificada aspiración de los obreros ferroviarios.

La primera de esas empresas comunicó a la dirección, que hasta este momento no ha recibido aun el pliego de condiciones que prometieron enviarle sus obreros.

En la empresa del ferrocarril provincial de Santa Fe, tampoco se han producido hasta ahora las violencias que ésta temía llevara a cabo el personal, en previsión de lo cual había solicitado el auxilio de la fuerza del ejército al gobierno de aquella provincia.

Centro Correntino General San Martín

Celebróse en este centro la asamblea general ordinaria anual con objeto de considerar la aprobación de la memoria y balance del último ejercicio, y la renovación parcial de sus miembros para integrar la comisión directiva en el nuevo período.

Procedióse luego a la adjudicación de cargos resultando constituída la nueva comisión directiva en la siguiente forma:

Doctor Benjamín A. González, presidente; doctor Manuel Mora y Araujo, vice-presidente; Nicolás Arribau y Gregorio A. Moreira; secretarios; Antonio Cabral y Colodrero, tesorero; Manuel V. Figuerero, protesorero; doctor Joaquín Rubianes, doctor Delfino Parluco, doctor Manuel Fontel, doctor Benjamín T. Solari, doctor Juan Ramón Galarza y José P. Boibon, vocales; Dr. Benjamín D. Martínez, José M. Carioni y Juan Solari, vocales suplentes.

Comisión de cuentas: señores Tranquilino Vallini, Sebastián Alsina y Marcial B. Fernández.

Notas policiales

LOS ROBOS EN LOS TRANVIAS

Una nueva víctima

La crónica del delito registra a menudo—por no decir diariamente—robos llevados a cabo en los tranvías por la gente acostumbrada a vivir de lo ajeno.

El hecho no importa, ciertamente, una novedad en materia de delincuencia; pero, no cabe duda, que su sistematización reconoce por causa la falta de previsión, rayana en candidez, de cierto público.

Es indudable que sería injusto tildar de cándido a todo aquel en quien un ratero pone sus ojos, pues, según reza el refrán conocido, al mejor cazador se le escapa la liebre; más, bien considerado el punto, forzoso es reconocer que, en tesis general, los robos en los tranvías reconocen el origen a que más arriba hacemos referencia. El descuido del candidato elegido basta al ratero para alzarse con el bulto.

Tal es lo que ocurrió esta mañana a Simón Escandoqui, domiciliado en Lavalle 2628, a quien de la plataforma de un coche de la empresa Lacroze, en el trayecto de la plaza Constitución a la calle Belgrano, le fué hurtado un paquete conteniendo mercaderías de tienda que avalúa en 200 pesos.

La comisaría 6a., donde el damnificado efectuó la denuncia, realiza las diligencias pertinentes.

ENTRE BEODOS

Un escándalo por tres pesos

En la lechería establecida en la calle Rivadavia 2000, se produjo esta madrugada un escándalo que reconoce por origen una causa nimia.

Fueron protagonistas del suceso la mujer María Montenegro y los sujetos Manuel Sieiji y Simón Sumaje, quienes se encontraban en estado manifiesto de ebriedad. La referida Montenegro, alcoholizada también, denunció al agente Eduardo Lucero, del personal de la comisaría 6a., que Sieiji y Sumaje, habíanla despojado de la suma de 3 pesos en el comercio expresado.

El representante de la autoridad se encaró en esa circunstancia con los presuntos rateros, quienes, después de insultarle de palabra lo tomaron a golpes de puño y puntapiés.

Sieiji y Sumaje se encuentran detenidos en la comisaría citada.

CASA DE GOBIERNO

EN LA PRESIDENCIA

El doctor Irigoyen no concurrió esta tarde a su despacho oficial.

Como en los días pasados, los ministros lo visitaron en su domicilio particular para tratar sobre diversos asuntos administrativos.

POR LOS MINISTERIOS

El ministro del interior atendió, como de costumbre, su despacho, firmando numerosos expedientes de trámite administrativo.

—El doctor Salaberry concurrió esta tarde al domicilio particular del doctor Irigoyen con quien conversó sobre cuestiones financieras. Pasó luego por su despacho, donde atendió algunos asuntos y se dirigió al congreso, para asistir a la interpelación sobre la caja de jubilaciones y pensiones, que continúa hoy en diputados.

—El ministro de obras públicas asistió a su despacho oficial a la hora de costumbre.

Firmó diversas resoluciones ocupándose después de los asuntos pendientes de resolución administrativa.

—El ministro interino de relaciones exteriores subscribió el despacho de la conciliería.

—El doctor Pueyrredón llegó temprano a su despacho oficial. En el acto recibió al administrador de la aduana de la capital, señor Antonio Lozano; diputado nacional, Dr. Vicente Gallo; gobernador del Chaco, doctor Caceres y el diputado nacional doctor Cordero.

—El ministro de marina concurrió a su despacho por la mañana y por la tarde. Por la mañana concurrieron, como es costumbre los días jueves, los directores de las diversas secciones de la armada. Por la tarde, se ocupó en firmar expedientes y recibió algunas visitas.

—Concurrió a su despacho oficial, a la hora de costumbre, el ministro de marina, recibiendo la visita del general D. Ramón Ruíz, jefe del estado mayor del ejército, y al público, de 2 a 4 p. m.

—El Dr. Salinas concurrió temprano a su despacho ministerial, se ocupó en firmar algunos expedientes de trámite administrativo.

Recibió la visita del senador nacional doctor Torino, del diputado Aguirre, y de varias otras personas.

ANALISIS DE LECHE

Inspectores municipales analizaron, en jurisdicción de la comisaría 5a., 1800 litros de leche, de los cuales fueron decomisados 20 por ser de mala calidad. Fueron multados 4 lecheros.

—En jurisdicción de la comisaría 33a., inspectores de la Asistencia Pública analizaron 913 litros de leche, resultando toda de buena calidad.

SUICIDIO

En el hospital Rawson dejó de existir esta madrugada Francisco Lattanzio, quien anoche se descerrajó un tiro de revólver en la sien derecha en su domicilio de la calle Santa Rosalía 2726.

El cadaver del suicida ha sido remitido a la Morgue a los efectos de la autopsia.

La fragata "Sarmiento"

La fragata "Sarmiento" zarpó de Unión (San Salvador) para Corinto (Nicaragua).

No se ha producido ninguna novedad a su bordo.

Pago de sueldos

Mañana comenzará el pago de sueldos de la administración del ministerio de marina, correspondiente al mes de agosto.

Exportación de trigo

Comisión de molineros

Han sido citados para mañana por el ministro de agricultura, doctor Pueyrredón, la comisión de molineros que en representación de los comerciantes del ramo, vinieron del Rosario de Santa Fe, en la semana próxima pasada.

Según tenemos entendido, estos señores, solicitarán del ministro de agricultura el permiso necesario para poder exportar el excedente de trigo que hay en el país y que, según los cálculos que tienen hechos alcanzan a la cantidad de ciento cincuenta mil toneladas.

EL DRAGADO DE LOS RIOS

El director de obras hidráulicas ha comunicado al ministerio respectivo que ha quedado terminada la profundización del canal Sur de acceso al puerto de la capital, trabajo que se inició hace algún tiempo, con objeto de facilitar el tránsito de buques de ultramar.

La hondura de ese canal es actualmente de 23 1|2 pies bajo el nivel del cero del Riachuelo en toda su extensión que alcanza a ocho kilómetros.

Agrega el funcionario aludido que en la actualidad el tren de dragado puesto en servicio, funciona en el puerto de La Plata y en el canal norte, para iniciar después el antepuerto del Riachuelo.

PALACIO DE JUSTICIA

TURNOS

Fuero civil — Juez, doctor Matías Mackinlay Zapiola, con los secretarios doctores Rojas, 6 y 13; Coronado, 7 y 14; Quirno Costa, 8 y 15; Marín, 10; González Iramain, 11; Paz, 12.

Agente fiscal, doctor Gastón F. Tobal.

Recusaciones al juez doctor Juan C. Lagos.

Fuero comercial — Juez, doctor Eduardo M. Naón, con los secretarios doctores Martín y Herrera, 6 y 11; Herrera, 7, 12 y 15; González Gowland, 8 y 13; Aguilar, 10 y 14.

Agente fiscal, doctor M. Vedia y Mitre.

Recusaciones al doctor Alberto Estrada.

CONVOCATORIAS Y QUIEBRAS

A solicitud de parte interesada, el juez doctor Alberto Estrada, por la secretaría García, declaró en quiebra a doña Josefa González, propietaria del almacen situado en la calle Humberto 1 núm. 1900.

Fué nombrado el contador señor Gastaldi, quien informará en la junta de acreedores, señalada para el día 20 del corriente, a las 2 p. m.

—El comerciante don Diego A. Fernández, que estuvo establecido con cochería y empresa de pompas fúnebres en la calle Av. La Plata 6659, fué declarado en quiebra por el juez doctor Naón, secretaría Herrera, a petición de parte interesada. Fué insaculado el contador señor Gonella, quien deberá informar en la junta respectiva, fijada para el 24 del corriente.

—Fué proveída por el juez doctor Martín y Herrera, secretaría Britos, la convocatoria de acreedores del comerciante don Miguel López Valenzuela. Fueron nombrados interventores los acreedores Colombres y Cía. y Antonio Apóstolo y Cía., y contador el señor Grassi, señalándose la audiencia del día 20 del corriente, a las 3 p. m., para que tenga lugar la junta de verificación de créditos.

—El juez Naón, por la secretaría Herrera, mantuvo la quiebra decretada contra los comerciantes Loth y Fernández Hnos. Estos comerciantes al solicitar la revocatoria de la quiebra decretada contra ellos, se fundaban en que la sociedad estaba en liquidación un año antes de efectuarse la junta, en virtud de la propuesta de concordato que aceptaron entonces los acreedores, que de hecho estaban ya clausurados los negocios y que hacía también más de un año y medio que la sociedad requirió convocatoria. El juez al resolver la cuestión, dice, que el estado de una sociedad en liquidación no le quita su carácter comercial y por lo tanto no hace lugar a la revocatoria solicitada.

JUNTAS DE ACREEDORES

Mañana se realizarán las siguientes reuniones de acreedores:

Cámpora Miguel, quiebra, para tratar sobre la venta de un negocio, las 2 p. m., juzgado del doctor Martín y Herrera, secretaría Britos.

—Fandiño Jesús, quiebra, verificación de créditos, a las 3 p. m., juzgado del doctor Martín y Herrera, secretaría Matienzo.

GUERRA Y MARINA

DIRECCION GENERAL DE ARSENALES DE GUERRA

Por decreto aparecido hoy se autoriza a la Dirección General de Arsenales de Guerra, para la adquisición y confección de herramientas, maquinas y artículos, respectivamente, por la suma de pesos 29.704.50.

PASE

Por disposición de la fecha pasa a prestar sus servicios como auxiliar del Distrito Militar 45, (Villa María), el teniente 1.o Julio Egles.

SOBRESEIMIENTO

Por resolución de fecha 6 de junio ppdo., se sobresee definitivamente en el sumario instruído al mayor retirado D. Ernesto Schreiber, con motivo de varias denuncias formuladas por arrendatarios del campo "General Belgrano", de acuerdo con lo dispuesto en el artículo 334, inciso 1.o del Código de Justicia Militar.

MOVIMIENTO DE BUQUES

El "Brown", llegó a Gran Dock (La Plata).

Nombramientos en el ejército

Por decreto de la fecha se han hecho conocer por el ministerio de la guerra los siguientes nombramientos:

Secretario del juez de instrucción, 4a. división, dirección general del personal, al capitán retirado Hugo Lerean.

Jefe de la sección D, segunda división de la dirección general de ingenieros, al mayor Humberto Bardiani.

Jefe del distrito militar 52, al teniente coronel José L. Martínez.

Profesor de fortificación de campaña en el colegio militar y curso superior, al capitán Juan Pistarini.

Auxiliar en la dirección general de ingenieros, al mayor retirado Curt Gadow.

Juez de instrucción en la 4a. división de ejército, al teniente coronel retirado Navarro Campo.

Auxiliar de la 5a. división de la dirección general del personal, al capitán retirado Juan Santisteban.

Auxiliar del consejo de guerra mixto para jefes y oficiales, al capitán Pedro Gordillo.

Jefe del distrito militar número 32, Paraná, Entre Ríos, al mayor Nicanor Martínez.

Juez de instrucción de la quinta división de ejército al mayor Carlos Villanueva.

Auxiliar de la dirección general de administración al teniente primero Saúl Lugones.

Jefe del primer batallón del regimiento 5o. de infantería, al mayor Fortunato Valotta.

Jefe del distrito militar número 22, Dolores, al teniente coronel Carlos A. Gorse.

Auxiliar del distrito 32, Paraná, al teniente Edmundo Peixoto.

Secretario del juez de instrucción en la 5a. división, al teniente Ernesto Baravalle.

Juez de instrucción de la 3a. división de ejército, al capitán Leopoldo Chiape.

Profesores de la escuela superior de guerra, al mayor Luis A. Casinelli, en reemplazo del teniente coronel Luis Jorge García; al mayor Francisco Fassola Castaño, en reemplazo del mayor Juan B. Beverina.

Jefe interino de los talleres del arsenal Esteban de Luca, al jefe del taller mecánico don Angel Brienza, y jefe interino del taller mecánico al maestro de peritajes Mauricio Roy.

El asunto del Colón

Se nos informa que en el trámite que se ventila en la Intendencia Municipal sobre la prórroga solicitada por los empresarios del teatro Colón, no se ha dado intervención alguna al administrador de ese coliseo, asesorándose únicamente el intedente municipal de los informes suministrados por la comisión administradora, que es la única que legalmente puede intervenir en el asunto.

Homenaje a San Martín en el Perú

En el ministerio de relaciones exteriores se ha recibido una nota del encargado de negocios argentino en Lima, comunicando que en la sala de sesiones de la cámara de diputados se ha colocado un cuadro representando "el acto de la declaración de la independencia del Perú por el general San Martín".

El día 28 de julio, con motivo de las fiestas patrias peruanas, se descubrió el cuadro en presencia del cuerpo legislativo.

El acto dió lugar a una interesante fiesta en homenaje del protector del Perú.

CARRERAS DE CABALLOS

HIPODROMO ARGENTINO

LA REUNION DE MAÑANA

Gran Premio Jockey Club

Un programa bastante interesante y bien nutrido de inscripciones. es el que nos brinda nuestra primera institución, para la reunión que se celebrará el próximo domingo en el hipódromo Argentino, día fijado para que se dispute el premio Jockey Club que es la base de la reunión.

No tenemos necesidad de entrar en mayores comentarios, pues salta a la vista que la gran prueba no despertará el interés de otros años, puesto que en esta ocasión, el consagrado crack Botafogo volverá a imponerse fácilmente y sin ningún esfuerzo sobre sus insignificantes rivales.

Es muy probable que no corra solo, como se creyó en un principio, pues Remanso cumplirá su compromiso y acaso Petit Gosse haga lo mismo.

En la prueba inicial del programa un numeroso lote de yeguas ha conservado su anotación.

La Pingüina ha sido reservada para esta carrera.

La hija de Calepino está corriendo mucho y en este nuevo encuentro puede resultar vencedora.

Miss Tonta restablecida del ligero contratiempo que sufrió, se encuentra en perfectas condiciones y bien [illegible]sada en esta carrera.

Mi[illegible] a pesar de su última mala carrera, creemos que alternará con éxito, pues sus ejercicios son buenos.

Mollie repitió siendo segunda de La Pingüina en 1'38" la milla. Salvados los inconvenientes de la rentrée vemos a la hija de Saint Wolf como de las mejores candidatas de la carrera.

Fripona alternará con éxito con las nombradas, pues en sus ejercicios se conduce discretamente.

De las anotadas, en los 1400 metros del premio Volador, vemos a todas en igualdad de condiciones para poder abandonar la categoría de perdedora.

Mulhouse con el reposo breve que se le ha dado, ha recuperado sus perdidas energías, y su ecurie tiene esperanzas que esta vez será ella la vencedora.

Royal Dream no corrió el jueves reservándose para esta oportunidad. La pupila del stud Iceache es la candidata mejor de la prueba.

Serenidad cuenta con ejercicios como para comprometer la victoria de la favorita Royal Dream.

Ambición ha ocupado ya dos veces el segundo puesto en el marcador, tiene chance como la mejor de ellas.

Antuca anda mucho y en esta ocasión correrá mejor que en su última presentación...

Polola no hay que descuidarla, pues en sus ejercicios se conduce admirablemente.

Un lote regular de potrillos perdedores, bajarán a la liza en la tercera carrera del programa, donde tiene por base el premio Balboa.

Alarí cuenta con ejercicios como para iniciar su campaña con una victoria y un reciente puesto de marcador.

Ibáñez tiene una brillante oportunidad, de adjudicarse la victoria.

Rosellón reaparece en buenas condiciones, después de haber gozado de un benéfico reposo.

Aster curado radicalmente de las sobrecañas que le aparecieron reaparece en condiciones de poder obtener su primer triunfo.

Noyón por su cuarto puesto de Irishboy, tiene probabilidades de alternar con éxito.

Last Orange puede citarse con preferencia, pues en sus ejercicios corre mucho.

La cuarta carrera resultará interesante, pues los animales que han conservado su anotación, se han distinguido por sus últimas buenas performances.

Cacique anda corriendo mucho, y su mala carrera última no hay que tomarla en cuenta, pero va un poco pesado.

Mirabeau II en cada presentación demuestra y pone de manifiesto lo mucho que está corriendo.

Por su última carrera es el mejor candidato en esta prueba.

Stayer reapareció después de larga ausencia y obtuvo una hermosa victoria sobre un numeroso lote de rivales. Con sólo 51 kilos, el pensionista del stud Los Yuyos debe producir una gran carrera.

War Cry posiblemente no ha de cumplir su compromiso.

Mystery en sus ejercicios se conduce como para ser el ganador. Su ecurie tiene plena confianza de que se conducirá honorablemente.

Callejas por su segundo de Mirabeau II, es un gran candidato. El hijo de Fulmen cumple sus ejercicios con regularidad.

Atila debe mencionarse, pues en carrera, no responde a los admirables ejercicios que produce en privado.

En sexto término, y sobre una distancia de 1400 metros, se disputará el premio Avicenia, prueba en el que un numeroso lote de productos ha conservado su anotación.

L'Espoir será la preferida de la cátedra, pues la pensionista del stud Caá, tiene títulos como para imponerse ante tan mediocre compañía.

Glotón cuenta con una corrida bastante buena sobre la distancia de la prueba.

Quito pueda que algún día obtenga su segunda victoria. Está abonado al marcador, pero no logra llegar primero. Pueda que en esta ocasión lo haga.

General French se repartirá con L'Espoir las preferencias. El hijo de Craganour ha dejado la impresión de ser un potrillo regular.

Niño Bien obtuvo su primer triunfo al debutar en buen estilo. Contará con partidarios, pues sus ejercicios son buenos.

Sleeping Beauty debe citarse, pues puede sorprender a la cátedra. Cuenta con ejercicios como para ser la ganadora.

En el handicap de 1600 metros volverán a medir sus fuerzas, los mismos rivales que han tenido oportunidad de vencerse unas a los otros en distintas oportunidades.

Vicente López y Full Hand, componen la pareja del stud Federal; pero estos dos animales un día producen una gran carrera, y otro defeccionan feamente. Van algo pesados.

Florilegio es el candidato que más se destaca de todo el lote. El buen hijo de Saint Wolf tiene otra oportunidad de conquistar un nuevo triunfo.

Colenso será presentado en excelentes condiciones de preparación. Su caballeriza cree de que el hijo de Orinoco ha de responder a sus inmejorables ejercicios.

The Lad corre mucho y su caballeriza tiene confianza en que su pupilo se conducirá discretamente.

En el handicap final de la reunión, once animales han conservado su anotación.

Vicente López está anotado en la prueba anterior. Creemos que optará por ésta, pues está tendido. Tiene probabilidades de ganar.

Charm después de su hermoso y desahogado triunfo del domingo pasado es el candidato lógico de la prueba.

Profeta será de la partida hoy. Según su actuación le asignaremos chance en este nuevo encuentro.

Farruco ha ganado mucho con el breve reposo que se le dió. El hijo de Fulmen en privado corre mucho.

Ojal puede alternar con éxito, pues sus ensayos preparatorios son inmejorables.

Britón puede mejorar sus últimas carreras.

Menos Uno con sólo 46 kilos se presenta como un temible antagonista de los nombrados.

GINEBRA
Bols
SU COLOR AMBAR
PALIDO COMPRUEBA
SU VEJEZ

LOS COMPETIDORES DE MAÑANA

Apronte e informaciones generales

SUS PERFORMANCES

Como hemos hecho costumbre, en esta sección, nuestros lectores encontrarán una guía interesante, además de los últimos informes, los que facilitarán en mucho la tarea para hacer cálculos aproximados sobre cada uno de los concurrentes del programa que pasamos a detallar:

PRIMERA CARRERA

Distancia 1600 metros

Ronde du Soir — La hija de Calepino en sus dos últimas presentaciones ha tenido la siguiente figuración: Con 50 kilos fué no placé de Kilinga 46 en 1'46" 1|5 los 1700 metros y luego con 51 no placé de Valentón 50 en 2'18" 4|5 los 2200 metros.

Con Acevedo hizo 700 metros en 41" 3|5. Puede ganar.

Gringuilla — No placé con 52 kilos en el clásico Criadores ganado por Mamitaa II 55 en 1'25" 1|5 los 1400 metros y luego no placé con 46 de Hurgón 4 7en 1'38" 1|5 los 1600 metros.

Dicen que es un probable golpe.

La Pingüina — Ganó con 52 kilos siendo segunda Ficaria 47, tercera Mi Ñata 49 en 1'26" 1|5 los 1400 metros y luego ganó con 51, segunda Mollie 49, tercera Genovesa 43 en 1'38" los 1600 metros.

M. de Lara la trabajó en 700 metros y anda corriendo mucho.

Miss Tonta — No placé con 48 kilos de Submarino 43 en 1'39" 1|5 los 1600 metros y luego con 49 fué cuarta de Como 51, Turquesa III 41 y Alemania 40 en 1'13" los 1200 metros.

No corre.

En Fija — Ganó con 52 kilos, segundo Saint Emilión 57, tercero Espartal 57 en 1'38" 2|5 los 1600 metros y luego con 46 fué no placé de Como 51 en 1'13" los 1200 metros.

No corre.

Herodías — Con 49 kilos fué no placé de Sunday 51 en 1'27" 2|5 los 1400 metros y luego con 49 no placé de Eneas 50 en 1'39" los 1600 metros.

Con A. Denna hizo 700 metros en 42".

Protea — No placé con 40 kilos de Sunday 50 en 1'26" 2|5 los 1400 metros y luego con 49 fué cuarta de Curiosity 55, Fripona 50 y Pardejona 60 en 1'52" 2|5 los 1800 metros.

Es difícil.

Safo — Ganó con 49 kilos, segunda Yerba Mota 46, tercera Chaica 53 en 1'39" 4|5 los 1600 metros y luego no placé con 49 de Como 51 en 1'13" los 1200 metros.

Es difícil.

Ficaria — Con 47 kilos fué segunda de La Pingüina 52 en 1'26" 1|5 los 1400 metros y luego no placé con 45 de Como 51 en 1'13" los 1200 metros.

No corre.

Paulita — No placé con 50 kilos de Safo 46 en 1'52" 1|2 los 1800 metros y luego con 52 fué segunda de Curiosity 52 en 2'6" los 2000 metros.

Puede andar cerca.

Mollie — Fué cuarta con 55 kilos de Bajel 57, Menos Uno 57 y Alteza Real 51 en 1'38" la misma distancia.

Dirigida por F. Arcuri hizo 700 metros en 44". Es buena candidata.

Mi Ñata — Ganó con 47 kilos, segunda Tarja 51, tercera Fripona 50 en 1'39" 3|5 los 1600 metros y luego con 47 fué no placé de La Pingüina 51 en 1'38" la misma distancia.

La trabajó Canessa en Belgrano.

Gallarda — No placé con 49 kilos de Miss Tonta 50 en 1'42" 3|5 los 1600 metros y luego no placé con 51 de La Pingüina 52 en 1'26" 1|5 los 1400 metros.

Es difícil.

Fripona — Fué tercera con 50 kilos de Mi Ñata 47, segunda Tarja 51 en 1'39" 3|5 los 1600 metros y luego con 50 fué segunda de Curiosity 55 en 1'52" 3|5 los 1800 metros.

Puede ganar.

Brecha — No placé con 48 kilos de Safo 49 en 1'39" 4|5 los 1600 metros y luego no placé con 57 de Rosse 57 en 1'40' la misma distancia.

No corre.

Yerba Mota — Con 46 kilos fué segunda de Safo 49 en 1'39" 4|5 los 1600 metros y luego con 55 fué tercera de Rosse 57, segunda Meneguina 54 en 1'40" la misma distancia.

No corre.

Chaché — No placé con 53 kilos de Stayer 54 en 1'52" los 1800 metros y luego no placé con 57 de Fripona 54 en 1'40" 3|5 los 1600 metros.

Es difícil.

SEGUNDA CARRERA

Distancia 1400 metros

Mulhouse — Fué cuarta de Galatea, Latina y Winnipeg en 1'42" 2|5 los 1600 metros y luego fué segunda de Latina en 1'42" la misma distancia.

Puede ganar.

Quietud — Fué segunda de Anfitrita en 1'27" 3|5 los 1400 metros y luego segunda de Jeunesse Dorée en 1'41" 1|2 los 1600 metros.

No corre.

Royal Dream — Corrió una vez siendo tercera de Anfitrita, segunda Quietud en 1'27" 3|5 los 1400 metros.

Trabaja a la tarde. Es gran candidata.

Oroya — Corrió una vez siendo no placé de Anfitrita en 1'27" 3|5 los 1400 metros.

Anda regular.

Batavia — Es debutante.

Hizo 700 metros dirigda por Arcuri.

Serenidad — Debutó siendo no placé de Sigma en 1'27" 1|5 los 1400 metros y luego fué cuarta de Sistrum, Inocencia y Winnipag en 1'31" tres quintos los 1400 metros, pista pesada.

Piloteada por C. Bustos cubrió 800 metros en 49" 1|5 a la par de Rosellón. Les gusta mucho.

Ambición — Fué segunda de Bijaya II en 1'28" 3|5 los 1400 metros y luego segunda de Bélgique en 1'41" dos quintos los 1600 metros.

D. Englander la trabajó en 700 metros. Puede andar cerca.

Antuca — No placé de Sombría en 1'32" los 1400 metros y luego no placé de Bélgica II en 1'14" 2|5 los 1200 metros.

Los aprontes son buenos.

Herzegovina — Fué cuarta de Bélgica II, Mentirilla y Lady Ada en 1'14" 2|5 los 1200 metros y luego no placé de Anfitrita en 1'27" 3|5 los 1400 metros.

Es difícil.

Polola — Fué tercera de Malaca, segunda Quietud en 1'9" 4|5 los 1100 metros y luego fué no placé de Anfitrita en 1'27" 3|5 los 1400 metros.

Anda regular.

Lady Ada — Debutó siendo tercera de Bélgica II, segunda Mentirilla en 1'14" 2|5 los 1200 metros. Unica carrera que disputó.

Es difícil.

TERCERA CARRERA

Distancia 1600 metros

Alari — Corrió una sola vez siendo tercero de Irascible, segundo Morano en 1'27" 2|5 los 1400 metros.

Trabajó bien con Ruiz.

Joffre — Es debutante.

Con R. Rivero hizo 700 metros en buen estilo.

Champenoi — Es debutante.

El aprendiz Dufour lo pasó en la partida.

Ibáñez — Fué tercero de Mala Firma, segundo Ligustro en 1'42" 4|5 los 1600 metros y luego fué tercero de General French, segundo Caburei en 1'13" los 1200 metros.

Corre mucho. Hizo 800 metros a la par de Irishboy marcando 48".

Rosellón — No placé de Glotón en 1'14" los 1200 metros y luego no placé de Grey Fox en 1'5" 4|5 los 1100 metros.

Marcó 49" en 800 metros. Puede ganar.

Pringles — Corrió una vez siendo no placé de Odio en 1'39" 3|5 los 1600 metros.

Lo aprontó R. V. Lanatti.

Aster — Corrió una vez siendo no placé de Bis en 1'28" 3|5 los 1400 metros.

Anda bien. R. Rivero lo aprontó a la par del Nuty con su peón, la yegua le ganaba, pero puede ganar.

Caburei — Fué segundo de General French en 1'13" los 1200 metros y luego tercero de Irishboy, segundo Fucho en 1'40" 2|5 los 1600 metros.

Con T. N. Fernández hizo un excelente apronte.

Instructor — Fué tercero de Juan de Garay, segundo General French en 1'27" 4|5 los 1400 metros y luego no placé de Odio en 1'39" 3|5 los 1600 metros.

Aprontó en la partida sin novedad.

Tirsis — Es debutante.

A la par de Retamo marcó 41" 3|5. Es sumamente veloz.

Nitral — Debutó siendo tercero de Picarote, segundo Howitzer en 1'39" un quinto los 1600 metros y luego fué no placé de Odio en 1'39" 3|5 la misma distancia.

A Irusta lo pasó en 700 metros, marcando 44".

Noyón — No placé de Juan de Garay en 1'27" 4|5 los 1400 metros y luego cuarto de Irishboy, Fucho y Caburei en 1'40" 3|5 los 1600 metros.

Con Altamiranda se desempeñó regular.

Last Orange — Debutó siendo no placé de Dubail en 1'27" 1|2 los 1400 metros y luego fué no placé de Juan de Garay en 1'27" 4|5 la misma distancia.

El aprendiz Altamiranda lo trabajó a la par de Briand con Englander. Anda bien.

Geronte. — No placé de Juan de Garay en 1'27" 4|5 los 1400 metros y luego no placé de Irishboy en 1'40" dos quintos los 1600 metros.

Con Navarro hizo 900 metros, en 53".

CUARTA CARRERA

Distancia 1800 metros

Cacique — Con 45 kilos fué tercero de Campanazo 59, segunda Diakova 40 en 1'25" los 1400 metros y luego con 49 no placé de Etrusco 45 en 1'13" los 1200 metros.

Con el peón cubrió 1000 metros, en 1' 2|5.

Stayer — Fué no placé con 58 kilos en el clásico Apertura ganado por Sable 54 en 1'38" 1|2 los 1600 metros y luego ganó con 57, segundo Dividendo 54, tercero Quehuin 51 en 2'7" 1|5 los 2000 metros.

Dirigido por Bidegain hizo 800 metros en 50". Les gusta mucho.

Mirabeau II — Ganó con 52 kilos segundo Menos Uno 50, tercero Zorzal 46 en 1'53" los 1800 metros y luego ganó con 49, segundo Callejas 44, tercero Ton Ton 51 en 1'51" 3|5 la misma distancia.

Con P. Cichetti hizo 1000 metros, en 1'1". Debe ser el ganador.

War Cry — Fué tercero con 52 kilos de Etrusco 5 1,segundo Pacará 57 en 1'14" 2|5 los 1200 metros y luego con 45 fué segundo de Smart 43 en 1'45" los 1700 metros.

Es dudoso que corra.

Lance — Con 47 kilos fué tercero de Valentón 50, segundo Profeta 52 en 2'18" 4|5 los 2200 metros y luego con 51 fué cuarto de Mirabeau II 49, segundo Callejas 44, tercero Ton Ton 51 en 1'51" 3|5 los 1800 metros.

Puede andar cerca.

Atila — Con 50 kilos fué cuarto de Mirabeau II 52, Menos Uno 50 y Zorzal 46 en 1'53" los 1800 metros y luego con 57 fué segundo de Pancho Villa 55 en 2'6" 4|5 los 2000 metros.

Aprontó bien en Belgrano.

Librón — No placé 52 de Mirabeau II 52 en 1'53" lo[s 1]800 metros y luego no placé con [illegible] Mirabeau II 49 en 1'51" 3|5 [illegible] distancia.

No corra.

Mystery — No ha corrido en todo el año.

Del lado opuesto marcó 59" 2|5. Su presencia es dudosa.

Callejas — No placé 54 de Stayer 57 en 2'7" 1|5 los 2000 metros y luego con 44 fué segundo de Mirabeau II 49 en 1'51" 3|5 los 1800 metros.

El aprendiz Altamiranda lo pasó en 7000 metros, marcando 1' 3|5. Puede ser placé.

Pecado — Con 53 kilos fué tercero de Sir Carlos 49, segundo Ton Ton 51 en 1'39" los 1600 metros y luego con 54 fué cuarto de Stayer 57, Dividendo 54 y Quehuin 51 en 2'7" un quinto los 2000 metros.

No corre.

Fiador — Fué tercero con 49 kilos de Sin Rumbo 54, segundo Etrusco 50 en 1'12" 4|5 los 1200 metros y, luego no placé con 54 de Stayer 57 en 2'7" 1|5 los 2000 metros.

Aprontó regular con T. N. Fernández.

Morocho — No placé con 50 kilos de Mirabeau II 52 en 1'53" los 1800 metros y luego no placé con 46 de Mirabeau II 49 en 1'52" 3|5 la misma distancia.

No corre.

Aluminio — No placé 46 de Casero 40 en 1'40" 1|5 los 1600 metros y luego con 43 fué tercero de Sin Rumbo 57, segundo Dieufort 48 en 1'52" los 1800 metros.

Es difícil.

QUINTA CARRERA

Distancia 2000 metros

Botafogo — Ha ganado todas las carreras que ha corrido. Su última presentación fué en la Polla de Potrillos que ganó al galope a Remanso y Berthier en 1'37" 2|5 los 1600 metros.

Con J. Bastías cubrió 700 metros en 42".

Remanso — Con 57 kilos ganó el clásico Necochea, segundo Datilero 54, tercero Radieux 54 en 1'38" los 1600 metros y luego fué segundo en la Polla de Potrillos de Botafogo en 1'37" 2|5 la misma distancia.

Dirigido por Torterolo cubrió 800 metros al freno, en 48".

París — Fué segundo en el clásico Saavedra ganado por Berthier en 1'38" 4|5 los 1600 metros y luego fué no placé en el clásico Rivadavia ganado por Berthier en 2'5" 4|5 los 2000 metros.

No corre.

Petit Gosse — Con 51 kilos fué tercero de Radieux 52, segundo Júbilo II 49 en 1'39" 1|5 los 1600 metros y luego cuarto en el Rivadavia de Berthier, Takecare y Picarote en 2'5" cuatro quintos los 2000 metros.

No corre.

SEXTA CARRERA

Distancia 1400 metros

Cavador — No placé con 52 kilos de Inés Sol 52 en 1'41" 2|5 los 1600 metros y luego ganó con 54, segundo Invasor II 54, tercero Quito 54 en 1'40" 1|5 la misma distancia.

No corre.

Mayor López — Con 57 kilos fué no placé de Cavador 54 en 1'40" 1|5 los 1600 metros y luego con 54 no placé de Datilero 54 en 1'39" la misma distancia.

G. Benvenutti lo tendió en 700 metros.

L'Espoir — Fué segunda en el clásico Condesa ganado por Irish Bell en 1'40" 3|5 los 1600 metros y luego segunda en la Polla de Potrancas de Dalmacia en 1'39" la misma distancia.

Debe ser la ganadora.

Rodaballo — Ganó, siendo segundo Briand, tercero Ivan Way en 1'27" 2|5 los 1400 metros y luego fué no placé de Cavador en 1'40" 2|5 los 1600 metros.

Con F. Arcuri hizo 700 metros en 42" 1|5. Es difícil.

Norfolk — Con 48 kilos fué tercero de Datilero 54, segundo Júbilo II 51 en 1'39" los 1600 metros y luego con 53 no placé de Ramalero 56 en 1'38" 1|5 la misma distancia.

Anda regular.

Glotón — No placé con 50 kilos de Inés Sol 51 en 1'41" 2|5 los 1600 metros y luego no placé 45 de Radieux 52 en 1'39" 1|5 la misma distancia.

S. Ruiz lo ensayó con buen éxito.

Quito — Fué tercero con 54 kilos de Cavador 54, segundo Invasor II 54 en 1'40" 1|5 los 1600 metros y luego con 56 fué cuarto de Ramalero 56, Amapa 54 y Campeador II 56 en 1'38" 1|5 la misma distancia.

E. Saavedra lo aprontó.

Orbe — Con 51 kilos fué cuarto de Datilero 54, Júbilo II 51 y Norfolk 48 en 1'39" los 1600 metros y luego no placé de Briand en 1'39" la misma distancia.

Está corriendo mal.

General French — Debutó siendo segundo de Juan de Garay en 1'27" cuatro quintos los 1400 metros y luego ganó, segundo Caburei, tercero Ibáñez en 1'13" los 1200 metros.

Les gusta mucho. Con Torterolo cubrió 800 metros en 47" a la par de Como, a quien dominaba.

Niño Bien — En la única carrera que disputó ganó, segundo Irascible, tercero Petit Bronce en 1'1" los 1000 metros.

Es el lance. Aprontó muy bien con Berazategui.

Indú — Fué no placé de París en 1'13" 1|5 los 1200 metros y luego con 50 kilos no placé de Rossie Checks 5 0en 1'12" 3|5 los 1200 metros.

Es difícil.

Chilcal — Ganó, segundo Ivan Way, tercero Irascible en 1'29" 4|5 los 1400 metros y luego fué no placé de Ramalero en 1'38" 1|5 los 1600 metros.

Con P. Cichetti se desempeñó bien.

Sleeping Beauty — No placé de Sodeska en 1'40" 4|5 los 1600 metros y luego no placé de Divinidad en 1'39" 4|5 la misma distancia.

Anda regular.

Sistrum — Ganó, segundo Inocencia, tercera Winnipeg en 1'31" 3|5 los 1400 metros y luego fué [illegible] de Sodeska, segunda Cali[illegible] cuatro quintos los 1600 [illegible]

Es difícil.

SEPTIMA CAR[RERA]

Distancia 1600 [metros]

Vicente López — C[illegible] zo puesta con Profet[a illegible] los 2500 metros y lu[ego illegible] cuarto de Charm 54 [illegible] Floripar 62 en 2'37 [illegible] distancia.

No corre.

Full Hand — F[illegible] kilos de The Lad 4[illegible] rino 41 en 1'38" [illegible] luego con 56 fu[é illegible] rino 41, segun[do illegible] 1'37" 2|5 la m[isma illegible]

Hizo 700 [illegible] bien.

Florilegio — [illegible] gundo de Fripó[n illegible] 2200 metros y l[illegible] gundo Last Rea[illegible] Meant 55 en 1'[illegible] tros [illegible]

Pas si Mal — No placé con 57 kilos de Librón 43 en 2'40" 3|5 los 2500 metros y luego fué tercera en el clásico Los Haras de La Ñatita, segunda Falerna en 2'3" 4|5 los 2000 metros.

Trabaja a la tarde.

Colenso — Con 53 kilos fué no placé de Mamita II 58 en 1'40" los 1600 metros y luego con 53 no placé de The Lad 40 en 1'52" 2|5 los 1800 metros.

A la par de Embeleco marcó 46" tres quintos. Corre mucho.

Art Nouveau — No placé con 52 kilos de Rosedal 43 en 1'45" los 1700 metros y luego con 52 fué segundo de The Lad 47 en 1'37" 2|5 los 1600 metros.

No corre.

The Lad — Ganó con 44 kilos, segundo Submarino 41, tercero Full Hand 56 en 1'38" los 1600 metros y luego ganó con 47, segundo Art Nouveau 52, tercero Sable 48 en 1'37" dos quintos la misma distancia.

Les gusta mucho. M. Acosta lo pasó en 800 metros.

Sunday — Ganó con 50 kilos, segundo Diakova 41, tercera Piña 48 en 1'26" 2|5 los 1400 metros y luego con 47 fué cuarto de Campanazo 59, Diakova 40 y Cacique 45 en 1'25" los 1400 metros.

Es difícil.

Miss Tonta — No placé con 48 kilos de Submarino 43 en 1'39" 1|5 los 1600 metros y luego con 49 fué cuarta de Como 51, Turquesa III 41 y Alemania 40 en 1'13" los 1200 metros.

Es difícil.

Gringuilla — No placé con 52 kilos en el clásico Criadores ganado por Mamita II 55 en 1'25" 1|5 los 1400 metros y luego no placé con 46 de Hurgón 47 en 1'38" 1|5 los 1600 metros.

No corre.

Nuty — No placé con 55 kilos de Miss Tonta 50 en 1'42" 2|5 los 1600 metros y luego no placé con 40 de Rosedal 43 en 1'45" los 1700 metros.

Aprontó bien a la par de Aster.

OCTAVA CARRERA

Distancia 2500 metros

Vicente López — Con 57 kilos hizo puesta con Profeta 51 en 2'38" los 2500 metros y luego con 62 fué cuarto de Charm 54, Majestad 57 y Floripar 62 en 2'37" 3|5 la misma distancia.

Puede ganar.

Charm — Fué cuarto con 55 kilos de Ojal 48, Farruco 49 y Pinch 40 en 2'17" 4|5 los 2200 metros y luego ganó con 54, segundo Majestad 57, tercero Floripar 62 en 2'37" tres quintos los 2500 metros.

Con S. Gómez marcó 42" en 700 metros. Corre mucho.

Profeta — Con 51 kilos hizo puesta con Vicente López 57, tercero Changüí 52 en 2'38" los 2500 metros y luego con 54 fué segundo de Desengaño 40 en 3'12" 4|5 los 3000 metros.

El aprendiz Berazategui lo pasó en 700 metros.

Farruco — Con 49 kilos fué segundo de Ojal 48 en 2'17" 4|5 los 2200 metros y luego con 51 segundo de Mi Nene 5 3en 2'38" 1|5 los 2500 metros.

Corre mucho. Lo trabajó el aprendiz Acevedo.

Ojal — Ganó con 48 kilos, segundo Farruco 49, tercero Pinch 40 en 2'17" 4|5 los 2200 metros y luego con 57 fué segundo de Menos Uno 45 en 2'40" 1|5 los 2500 metros.

Con M. Acosta hizo 700 metros en 43".

San Luis — Fué cuarto con 50 kilos de Mi Nene 53, Farruco 51 y Valentón 54 en 2'38" 1|5 los 2500 metros y luego con 50 no placé de Charm 54 en 2'37" 3|5 la misma distancia.

No corre.

Curiosity — Ganó con 55 kilos, segunda Fripona 50, tercera Pardejona 60 en 1'52" 2|5 los 1800 metros y luego con 54 fué cuarta de La Pingüina 51, Mollie 49 y Genovesa 43 en 1'38" los 1600 metros.

En Belgrano aprontó bien!

Britón — No placé con 44 kilos de Ojal 48 en 2'17" 4|5 los 2200 metros y luego con 53 fué tercero de Menos Uno 45, segundo Ojal 57 en 2'40" 1|5 los 2500 metros.

Benvenutti lo pasó en 700 metros, marcando 42".

Menos Uno — Con 50 kilos fué segundo de Mirabeau II 52 en 1'53" los 1800 metros y luego ganó con 45, segundo Ojal 57, tercero Britón 53 en 2'40" 1|5 los 2500 metros.

Con Altamiranda hizo 800 metros suave, en 48" 3|5.

Smart — Con 49 kilos fué no placé de Mirabeau II 49 en 1'51" 3|5 los 1800 metros y luego ganó con 43, segundo War Cry 45, tercero Lad Derby 44 en 1'45" los 1700 metros.

No creemos.

PLUMITAS

El pensionista del entraineur Vicente Pérez no ha de tardar en conseguir su primer triunfo.

Según opinión de su compositor y a guiarnos por los buenos ejercicios que viene produciendo, no dudamos que el hijo de Sandunguero podrá abandonar la categoría de perdedor.

Piloteado por Navarro, hizo 700 metros en buen estilo.

MIRABEAU II

1000 metros en 1'1"

Se ha rechazado una oferta de 20.000 pesos por el hijo de Mehari, lo que quiere decir que sus propietarios han calculado sin temor a equivocarse, que su pensionista podrá ganar dicha suma y aún mucho más a su paso por las pistas.

Mañana se le presenta una nueva ocasión para sacar triunfantes los colores que defiende, pues conserva su estado y en sus ejercicios ha seguido conduciéndose admirablemente.

Esta mañana, con Cichetti, pasó [illegible] metros a voluntad, cubriendo la [illegible] en 1'1".

[illegible] principal Stayer tendrá [illegible] si quiere arre[illegible] suficientes como para medirse con tales adversarios.

Y decimos que su preparación es completa porque en todos sus ejercicios privados viene conduciéndose satisfactoriamente... tal como esta mañana en 1000 metros bajo la dirección del jockey Arcuri.

No ha de quejarse ahora el "colega" por falta de reposo...

La gran marca Argentina de 20 30 y 40 cts
47

STAYER

50" en 800 metros

Emocionante promete ser la lucha entre este hijo de Polar Star y Mirabeau II en el premio Asturiano que ocupa el cuarto lugar en la reunión a efectuarse mañana en Palermo.

La forma en que se impuso al hacer su rentrée y lo bien que se conduce en sus ejercicios, hacen suponer que pondrá en apuros al defensor del stud Junín, si es que no logra derrotarlo.

Con la monta de Celestino Fenucci, pasó 800 metros finalizando bien.

MENOS UNO

Tiene el hijo de América para mañana un compromiso mucho más difícil que los otros días: sin embargo lo creemos capaz de poder alternar con éxito. Piloteado por el aprendiz Altamirando, hizo hoy un apronte de 800 metros al freno, desempeñándose bien, tanto que los hizo en 48" 3|5.

Profeta puede sentir sus muchas carreras disputadas, Charm va [illegible] pesado y Ojal y Britón ya han sido batidos fácilmente por Menos Uno.

LA PINGUINA

Es la hija de Calepino la mejor candidata de la primer carrera siendo ya ganadora en esta compañía con toda comodidad.

Hoy, con M. de Lara, hizo 700 metros en muy buen estilo y mejor tiempo, demostrando una esmerada preparación.

Mollie, Mi Ñata y Fripona parecen ser las principales contrarias de la favorita.

TIRSIS

41" 3|5 los 700 metros

El entraineur Betancour presentará mañana por primera vez a este hijo de Arcadic y como se ha desempeñado bien en privado, tenemos entendido que puede conducirse bien.

Tirsis ha sido hoy trabajado a la par de Retamo demostrando una velocidad poco común y condiciones como para poder alternar con éxito en esta compañía. Le tomamos 41" 3|5 en los 700 metros.

WAR CRY

La presencia de War Cry en la cuarta carrera de mañana es dudosa, pues el entraineur Segundo Peña opina que es preferible esperar otra oportunidad para medirse en contra de Mirabeau y Stayer que se destacan netamente en la cuarta carrera.

FARRUCO

El pensionista del entraineur Vicente Fernández pasa por un buen momento y a su compositor le gusta bastante en el handicap final de mañana aunque no deja de reconocer que en Charm y Profeta lleva dos enemigos dignos de todo respeto.

Con el aprendiz Acevedo, recorrió 1000 metros en buen estilo. El citado aprendiz será también el encargado de su dirección en la prueba final de mañana.

COLENSO

Con [la] monta de Domingo Torterolo y apareado a Embeleco que dirigía Serapio M. Morales, hicieron una partida de 800 metros en 46" 2|5 del lado opuesto a las tribunas.

El tiempo marcado en el apronte y la forma en que se condujo en el ejercicio hacen suponer que ha de confirmar la confianza que le merece a su caballeriza, el hijo de Orinoco en el compromiso que ha de cumplir mañana.

El descanso que ha tenido le ha servido para recuperar las energías necesarias.

SERENIDAD

49" 1|5 los 800 metros

A esta hija de Jardy se le presenta mañana un compromiso bastante favorable en la segunda carrera del programa.

Cuenta con buenos ejercicios como para obtener su primer victoria y como sus contrarias valen tanto como [e]llos, nada difícil es que concluya airosa.

[illegible]s oportunidad de verla [illegible]u entraineur Carlos [illegible] [illegible]jercicio s[illegible]

FLORILEGIO

Al hacer su rentrée el hijo de Saint Wolf se impuso aún sin contar con un estado completo, tanto que a pesar de ir más pesado, merece esta vez mayor confianza a su caballeriza.

Florilegio dirigido por Arcuri quien tendrá a su cargo la dirección hizo un apronte moderado de 800 metros en 51".

Nos agrada aún en contra de Colenso y The Lad que corren en realidad muchísimo.

GENERAL FRENCH

47" los 800 metros

El pensionista del entraineur C[illegible] continúa dentro del excelente estado de preparación que se le co[illegible]

Mañana reaparecerá en [illegible] de ganadores con el pres[illegible] última victoria, donde [illegible] dará se impuso al buen tiempo.

A su caball[illegible] confianza la c[illegible] el ejercicio a [illegible] mañana, pilot[illegible] la par de Co[illegible] que ganó cor[illegible] que en su ca[illegible] difícil arrebat[illegible] apronte Genera[l illegible] en 800 metros [illegible]

Respond[illegible] el hijo de Cy[illegible] que cuenta con más títulos [illegible] indicarse el premio Vadarbla, base del handicap final de la reunión.

En su ecurie se tiene la convicción de que el hermano de Charming volverá a imponerse en la misma forma como lo hiciera al disputar su última carrera.

Esta mañana tuvimos oportunidad de verlo mientras el peón lo ejercitaba en 800 metros cubriendo la distancia en muy buen estilo.

THE LAD

El breve descanso que ha tenido el pensionista del stud Sceptre, le ha devuelto las energías derrochadas en sus últimos compromisos.

Mañana, aunque llevará otra clase de enemigos, y no le tocará cargar 47 kilos, podrá alternar con éxito, pues ha continuado su preparación bien y en los ejercicios a que ha si[do] sometido se ha mostrado muy voluntarioso para correr.

Piloteado por M. Acosta, fué ensayado en 800 metros con muy [buen] resultado, empleando 50" 3|5.

LOS JOCKEYS

Domingo Torterolo — Tendrá a su cargo la dirección de Serenidad en la prueba de potrancas perdedoras, que puede abandonar la categoría de perdedora. Luego dirigirá a Remanso en el Premio Jockey Club que en contra del crack Botafogo, no hay nada que hacer. Se conformará con escoltarlo. En seguida correrá a General French que es el candidato más indicado para obtener el triunfo en el premio Avicenia y por último a Colenso, que a su ecurie le inspira mucha confianza el handicap de la milla.

Francisco Arcuri — Iniciará sus tareas con Mollie en la prueba inicial, que por su última carrera resulta una buena candidata. [illegible] seguirá con Batavia, una debutante por Saint Marceaux, luego a War Cry si es que su ecurie resuelve presentarla, en seguida a Rodaballo que es difícil y por último a Florilegio en el handicap de la milla que tiene muchas probabilidades de salir nuevamente airoso.

Máximo Acosta — El jockey de la punta empezará sus tareas dirigiendo a Protea en la primera carrera que puede ganar. Luego a Mulhouse que puede al fin obtener su primer victoria, aunque vale poco, dirigirá enseguida a L'Espoir que será la enemigo del favorito General French, luego a The Lad que a su ecurie le gusta bastante la carrera a pesar de ser algo difícil, y por último a Ojal que está bien colocado en el handicap final.

Modesto Altamiranda — El aprendiz de moda tendrá a su cargo la dirección de Last Orange que puede ganar, luego a Callejas que puede ocupar uno de los puestos de preferencia en la cuarta carrera del programa. A Systrum que no le cree-

HOTEL FAMI[illegible]
CERR[illegible]